O LIBERAL

OLIBERAL.COM

PRESIDENTE: LUCIDÉA MAIORANA | AQUI É JORNALISMO | ROMULO MAIORANA (1966-1986)

ANO LXXVIII | Nº 38.266 | BELÉM, SEGUNDA-FEIRA, 19 DE MAIO DE 2025 | DOMINGOS: R$ 5,00 | DIAS ÚTEIS: R$ 2,00

ASCOM REMO

Pedro Rocha abriu o marcador para o Leão Azul, mas o time não segurou a vantagem

THIAGO GOMES/O LIBERAL

Nicolas tentou, mas não conseguiu mexer no placar. Frustração tomou conta do time.

Gol nos acréscimos impede liderança do Leão. Goiás afunda o Papão na crise.

Fora, Remo deixa vitória escapar aos 50 minutos do 2º tempo. No Mangueirão, Paysandu só empata e segue na vice-lanterna da Série B. **ESPORTE, 8, 9, 11 E 12.**

GRIPE AVIÁRIA

BRASIL ACUMULA PERDA MILIONÁRIA

Exportação de aves e subprodutos está suspensa para nove destinos. Governo estima prejuízo entre US$ 100 milhões e US$ 200 milhões com embargo. Mais dois estados têm casos suspeitos. **POLÍTICA, 1.**

OLI SCARFF/AFP

JACQUELYN MARTIN-POOL/AFP

Papa Leão XIV celebrou primeira missa pública neste domingo

Leão XIV defende a caridade em 1ª missa

Pontífice americano volta a pedir paz e unidade durante cerimônia com a presença de 200 mil pessoas. **POLÍTICA, 6.**

SELEÇÃO

Pré-lista de Carlo Ancelotti tem seis jogadores do Fla

ESPORTE, 2.

PRÓSTATA

Biden é diagnosticado com forma 'agressiva' de câncer

Gabinete do ex-presidente de 82 anos informou que a família já está avaliando opções de tratamento contra a doença, que se espalhou pelos ossos. **POLÍTICA, 7.**

TI

Concursos na área pagam até R$ 22 mil

Pelo menos 11 certames no setor estão previstos para 2025. Pará tem dois em andamento. **POLÍTICA, 8.**

NESTA EDIÇÃO
56 páginas em 5 cadernos

CIDADES.....8
POLÍTICA.....8
CULTURA.....8
ESPORTE.....16

CLASSIFICADOS
16 PÁGINAS

245 OPORTUNIDADES

www.Libshop.com.br

GRUPO LIBERAL

ISSN 1678-9075

SEGUNDA / SÁBADO

Sergio Barra
sergiobarra9@gmail.com

Os equilibristas desfilam sobre o muro com desenvoltura

A Câmara dos Deputados tem o mais jovem presidente da história, Hugo Motta, de 35 anos. Eleito com o apoio do PT de Lula e do PL de Bolsonaro, proeza explicada por expectativas e por emendas parlamentares, um fantasma para Motta e o pai prefeito na Paraíba. Ele mantém os pés nas duas canoas. É também um equilibrista naquela cadeira. Ou melhor, desde um pouco antes de sentar-se nela.

Tem se dado bem com o presidente Lula, mas frequenta a Avenida Faria Lima, reduto antipetista, e declara aos quatro ventos que a Casa Legislativa vai alterar as duas principais propostas do governo no ano. Senta-se com o ex-presidente, mas segura a votação da anistia a golpistas, uma lei inaceitável pelo Supremo Tribunal Federal. Ao mesmo tempo, reclama que o Judiciário se mete em tudo.

Motta está sob pressão da extrema-direita por causa da anistia. Uma das razões para o PL tê-lo apoiado na eleição foi a esperança na lei. Para interlocutores do deputado, quem esperava por anistia interpretou errado palavras ou silêncios de Motta. Dia desses, Bolsonaro foi a Brasília falar com Motta e já tinha em mãos um documento, da lavra da oposição, com alegadas violações de direito dos presos de 8 de janeiro de 2023. Tudo em vão. Em 24 de abril, colocou o tema "anistia" na mesa diante dos líderes partidários. E estes decidiram: nada de votação.

Lá e cá. O deputado Motta vive criticando a intromissão do Judiciário no Legislativo, mas nem por isso quer se indispor com o STF. Indisposto a mexer com "anistia", Motta é alvo da extrema-direita nas redes sociais.

Já o senador Davi Alcolumbre negocia a "Anistia, Parte II", uma proposta alternativa. Depois de afirmar, durante a posse na presidência do Senado, que a anistia aos golpistas não era um tema de interesse dos brasileiros, Alcolumbre, segundo relatos da imprensa, resolveu arbitrar a disputa entre bolsonaristas, STF e partidos progressistas.

O perdão não interessa à maioria. Ao contrário, quase 60% da população defende a punição dos envolvidos na tramoia. A opinião popular só é levada em conta, porém, quando interessa aos donos do poder. A proposta de Alcolumbre consiste em reduzir as penas dos invasores das sedes dos Três Poderes, entre as quais estava a "moça do batom", a mártir bolsonaresca, e elevar a punição dos mandantes.

As condenações dos "baderneiros" seriam reduzidas de um sexto a um terço, a depender do caso, o que permitiria a conversão de grande parte das detenções em prisão domiciliar. De acordo com as descrições publicadas na mídia, a ideia teria o aval da Corte e do presidente da Câmara dos Deputados, Motta, além de não encontrar oposição no Palácio do Planalto.

Sóstenes Cavalcante (PL) critica as negociações: "...Se é verdade o que está na mídia, estamos vivendo tempos sombrios na nossa democracia". Os golpistas, como num passe de mágica, viraram ferrenhos defensores do Estado de Direito.

Sergio Barra
é médico e professor

Denis Farias
denis@dkfariasadvogadom.com

A pauta municipalista e a marcha dos prefeitos

Estaremos participando da XXVI Marcha a Brasília em Defesa dos Municípios, marcada para essa semana. Esse evento, conhecido como Marcha dos Prefeitos, emerge como um palco crucial para o debate sobre o pacto federativo e suas implicações nas eleições gerais de 2026. A programação aborda pautas como a polêmica das emendas parlamentares, sustentabilidade fiscal e previdenciária, reforma tributária, federalismo climático, políticas de habitação e saneamento, além de estratégias de custeio de programas federais e transformação digital. Essas temáticas refletem as tensões entre os entes federativos e o governo federal.

Nas eleições municipais de 2024, os partidos de esquerda tiveram um desempenho pífio, enquanto os partidos de centro-direita elegeram o maior número de prefeituras. Considerando que os prefeitos são cabos eleitorais estratégicos, será difícil um partido de esquerda eleger o próximo presidente que irá governar o país. Enquanto isso, a execução das emendas parlamentares tem sido um ponto de discórdia. Prefeitos denunciam a morosidade e a politização na liberação dos recursos, o que compromete a implementação de políticas públicas locais e evidencia a dependência dos municípios em relação ao Congresso Nacional.

A sustentabilidade fiscal e previdenciária dos municípios é outro desafio. A Proposta de Emenda à Constituição (PEC) 66/2023 busca aliviar a pressão sobre os regimes próprios de previdência social, mas enfrenta resistência no Congresso. E os municípios lidam com déficits crescentes e a necessidade de reformas estruturais. A reforma tributária, com a criação do Imposto sobre Bens e Serviços (IBS) e do Comitê Gestor do IBS, promete simplificar o sistema, mas levanta preocupações sobre a autonomia dos entes federativos. A centralização da arrecadação e distribuição de recursos pode enfraquecer a capacidade de gestão local e gerar disputas políticas.

A realização da COP 30 em Belém, em 2025, coloca em evidência o federalismo climático e a necessidade de políticas coordenadas para a prevenção de desastres. Os municípios, na linha de frente dos impactos das mudanças climáticas, demandam maior apoio técnico e financeiro para implementar ações de mitigação e adaptação. As políticas de habitação e saneamento enfrentam desafios de financiamento e execução. Programas federais, como o Novo PAC, prometem investimentos significativos, mas a efetividade destes depende da capacidade dos municípios para acessar e gerir os recursos.

A relação entre o governo federal e os municípios, marcada por tensões e disputas por recursos, será um tema central no debate eleitoral. Os prefeitos como líderes locais têm o poder de mobilização de votos e de pautar agendas políticas. Daí que a Marcha dos Prefeitos será um termômetro das relações federativas e um prenúncio das dinâmicas políticas que moldarão as eleições de 2026.

Denis Farias é advogado, professor e consultor jurídico

COLUNA DO ESTADÃO

Por **Roseann Kennedy**
@colunadoestadao
colunadoestadao@estadao.com
Com **Eduardo Barretto** e **Iander Porcella** (INTERINO)

Alistamento militar feminino: Exército vai gastar R$ 48 milhões para adaptar suas instalações

O primeiro alistamento feminino voluntário em 200 anos de Exército é comemorado internamente, mas também gera preocupações que exigem gasto orçamentário. A Força não tem infraestrutura para hospedar as 1.010 novas soldados que chegarão a partir de março de 2026, e as obras de adequação em 45 unidades devem custar R$ 48 milhões, segundo dados obtidos pela Coluna por meio da Lei de Acesso à Informação. Boa parte das unidades militares não tem aposentos planejados para mulheres, a exemplo de alojamentos e vestiários. O caixa tem sido um problema nas Forças. "Não é só o ponto de o orçamento ser baixo, mas sim de ele ser imprevisível", disse o número 2 na hierarquia do Exército, general Richard Nunes, em entrevista ao Estadão, no mês passado.

DIVULGAÇÃO

CLICK - Raquel Lyra, governadora de Pernambuco, assinou em Nova York um contrato para aumentar a oferta de gás natural no Nordeste, por meio de uma nova embarcação permanente no Porto de Suape.

NOVIDADE. Há cerca de 37 mil mulheres militares no País, cerca de 10% do efetivo. Elas ocupam postos específicos, especialmente em saúde, logística e ensino, de modo temporário ou permanente. Esse grupo ainda não participava do alistamento geral no começo da carreira, aos 18 anos.

INTERESSE. O alistamento feminino voluntário começou em janeiro e se estende até o fim de junho. É preciso ter nascido em 2007, isto é, completar 18 anos em 2025. Nos três primeiros meses, houve 27 mil inscrições. Ao todo, são 1.465 vagas, sendo 1.010 para o Exército (70% do total), 300 para a Aeronáutica (20%) e 155 para a Marinha (10%).

CARGOS. As mulheres selecionadas no processo entrarão nas Forças Armadas em hierarquias iniciais: como soldados, no Exército e Aeronáutica, e como marinheiras-recrutas na Marinha, feito inédito. Para os homens, o alistamento é obrigatório.

SEM... O deputado Orlando Silva (PCdoB), ex-relator do projeto de lei das fake news, avalia que falta racionalidade política no debate sobre a regulamentação das redes sociais. O assunto voltou à tona com o pedido de Lula para o presidente da China, Xi Jinping, intervir no TikTok, mas as propostas sobre o tema estão paradas no Congresso.

...ESPERANÇA. "Um tema como esse exige grau de maturidade que não percebo", disse Orlando à Coluna. "Não vi nada relevante ao debate público, de mérito, a partir das notícias da visita de Lula à China", emendou.

OPA. O secretário estadual de Agricultura de São Paulo, Guilherme Piai, afirmou à Coluna que a regulamentação do Fundo de Defesa Estadual da Sanidade Animal deve ser apresentada ao setor em junho. Piai disse estar surpreso com a cobrança pública do presidente da Faesp, Tirso Meirelles: "Ele foi avisado".

CHAMADO... A Força-Tarefa dos Governadores para o Clima e as Florestas, criada pelo ex-governador da Califórnia (EUA) e ator de Hollywood Arnold Schwarzenegger, estará em Rio Branco de hoje até sexta-feira. O grupo aguarda a ministra do Meio Ambiente, Marina Silva, para debater como ampliar a preservação florestal.

...GLOBAL. O evento da GCF Task Force (na sigla em inglês) deve contar também com a presença de autoridades de outros 11 países, como Colômbia, Peru, Bolívia e Indonésia. Os organizadores ainda esperam a participação de governadores brasileiros.

PRONTO, FALEI!

Flávio Dino
Ministro do STF

"Estamos vendo a tragédia social do INSS. É certo que temos fartos indícios de um consórcio deletério entre entidades representativas e agentes públicos."

O LIBERAL
FILIADO À SOCIEDADE INTERAMERICANA DE IMPRENSA - SIP

PRESIDENTE
LUCIDÉA BATISTA MAIORANA

PRESIDENTE EXECUTIVO
RONALDO MAIORANA

DIRETORA COMERCIAL
ROSEMARY MAIORANA

EDITORA-CHEFE
ANNE RIBEIRO

DIRETORA DE MERCADO
ALINE VIANA

EDITORA-CHEFE ADJUNTA
SUZANE SANTIAGO

O LIBERAL é editado por Delta Publicidade S/A
CNPJ. (MF) 04929683/0001-17.
Inscrição Estadual: Isenta.
Municipal: 032.632-5

Administração, Redação, Centro Tecnológico Gráfico, Publicidade Av. Romulo Maiorana, 2473.
CEP: 66.093-005 | Tel: 3216-1000 | Endereço Telegráfico: O Liberal | Belém, Pará, Brasil.

REPRESENTANTE COMERCIAL EM BRASÍLIA
Vert Consultoria e Planejamento em Marketing LTDA, ST de rádio e TV Sul, quadra 701, conjunto L, bloco 02, nº 30, sala 417, parte D 11

savio@vertmidia.com.br
(11) 94228-2112
(61) 3711-2112

ESCRITÓRIO COMERCIAL EM SÃO PAULO

SAMIR MOURA
samir.moura@grupoliberal.com

São Paulo-SP
Rua Tabapuã, 500 Conj-44
Itaim Bibi - São Paulo / SP (04533-990)
Fones: 11-3073-1450,
11-3073-1451 / 3073-1453

PREÇO DO EXEMPLAR

ZONA I - Abaetetuba, Ananindeua, Arapari, Barcarena, Belém, Benevides, Bragança, Capanema, Capitão Poço, Castanhal, Concórdia, Dom Eliseu, Igarapé-Miri, Irituia, Itinga, Mãe do Rio, Moju, Mosqueiro, Nova Timboteua, Ourém, Paragominas, Quatro Bocas, Salinas, Santa Izabel, Santa Luzia do Pará, Santa Maria, São Miguel do Guamá, Tailândia, Tomé-Açu, Ulianópolis e Vigia.
DIAS ÚTEIS: R$ 2,00
DOMINGO: R$ 5,00

ZONA II - Almeirim, Altamira, Parauapebas, Conceição do Araguaia, Marabá, Monte Alegre, Monte Dourado, Portel, Porto de Moz, Redenção, Soure, Ourilândia do Norte, Tucumã, Tucuruí, Xinguara, Juruti, Santarém, Itaituba, Oriximiná e Óbidos.
DIAS ÚTEIS: R$ 3,50
DOMINGO: R$ 6,00

ZONA III - Brasília (DF).
DIAS ÚTEIS: R$ 3,00
DOMINGO: R$ 7,00

Artigos de opinião não necessariamente refletem a posição de O LIBERAL

FILA

INSS registra **2,6 milhões** de pedidos **sem resposta**

BENEFÍCIOS - Metade dos processos diz respeito ao auxílio-doença, mas há solicitações de aposentadoria, pensão por morte, salário-maternidade e do BPC

BRASÍLIA
Agência O Globo

A fila de espera do INSS já está em 2.678.584 pedidos de benefício ainda sem resposta. Os dados são do boletim Transparência Previdenciária, divulgado pelo Ministério da Previdência com informações atualizadas até abril deste ano.

O último mês que o INSS havia divulgado informações foi o de dezembro, em que a fila chegou a 2,04 milhões de requerimentos. Depois, atualizou os dados referentes a janeiro, fevereiro, março e abril de 2025.

Em março deste ano, a fila era ainda maior: 2.7 milhões à espera de análise. Foi o maior patamar do governo Lula.

Mesmo com mais de 1 milhão de processos concluídos no mês passado, o número de pessoas aguardando análise segue alto. Estão nessa fila tanto os pedidos que ainda não foram analisados como os que precisam de documentos extras dos segurados.

A maior parte da fila é constituída por quem pediu o benefício por incapacidade de temporária, conhecido como auxílio-doença. Também há muitos pedidos de aposentadoria, pensão por morte, salário-maternidade e Benefício de Prestação Continuada (BPC), que é pago a idosos e pessoas com deficiência de baixa renda.

De acordo com as informações divulgadas pelo instituto, o tempo médio de espera para conseguir uma resposta do INSS é de 52 dias - isso sem contar o tempo em que o processo ficou parado por falta de documentos.

Em abril, o INSS liberou 431 mil benefícios. Mais da metade foi de auxílio-doença. As aposentadorias representaram cerca de 17% dos benefícios que foram aprovados.

Foram negadas 262 mil solicitações. As principais razões para a negativa foram não comprovar incapacidade na perícia médica, renda familiar acima do limite para receber o BPC e tempo de contribuição insuficiente para aposentadoria.

> **Estão nessa fila tanto os pedidos ainda não analisados quanto os que precisam de documentos extras dos segurados**

AGÊNCIA BRASIL

Mesmo com mais de 1 milhão de processos concluídos no mês passado, o número de pessoas aguardando análise segue alto

CONSIGNADO

Trabalhador já pode fazer portabilidade entre bancos

Os trabalhadores com crédito consignado ou crédito direto ao consumidor (CDC) já podem migrar dívidas de outras instituições financeiras para o Crédito do Trabalhador. Desde abril, a troca de dívidas caras por mais baratas só podia ser feita dentro da mesma instituição.

As mais de 70 instituições financeiras habilitadas no programa já estão autorizadas a oferecer a troca diretamente em seus aplicativos e sites. Nessa etapa, a migração ainda não está disponível na Carteira de Trabalho Digital.

Em média, o CDC tem juros em torno de 7% a 8% ao mês. No programa Crédito do Trabalhador, as taxas estão um pouco acima de 3% ao mês, com alguns bancos cobrando 1,6% ao mês. (Com informações da Agência Brasil)

REPÓRTER 70

Fraude
Em três dias, o INSS recebeu 1,3 milhão de respostas de aposentados e pensionistas que tiveram descontos em seus benefícios..

Mega-Sena
Nenhum apostador acertou as seis dezenas do concurso 2.864, realizado neste sábado. O prêmio acumulado é de R$ 100 milhões.

> DEFENSORES
FALTA

Balanço divulgado pela Defensoria Pública da União indica um aumento de quase 20% no número de atendimentos no ano passado, com um recorde de 29,5 milhões de registros. Em todo o Brasil, os defensores públicos também foram responsáveis por 25,9 milhões de manifestações processuais, o que representa um crescimento de 45,3% em relação a 2023. Apesar dos números, as defensorias públicas ainda não estão presentes em boa parte do território nacional, desrespeitando a Constituição de 1988. Atualmente, apenas 52% das comarcas brasileiras são regularmente atendidas. Entre os Estados onde há carência de defensores estão o Pará, Bahia, Ceará, Espírito Santo, Goiás, Maranhão, Minas Gerais, Paraíba, Paraná, Pernambuco, Piauí, Rio Grande do Norte, Santa Catarina, São Paulo e Sergipe.

> MERENDA
FALTA

O município de Jacareacanga (PA) e o Fundo Nacional de Desenvolvimento da Educação (FNDE) são alvos de ação movida pelo Ministério Público Federal (MPF) cobrando o fornecimento imediato de merenda às escolas indígenas localizadas no município. A falta de alimentos, segundo o MPF, está atingindo crianças e adolescentes do povo Munduruku. Na ação, o órgão informa que a licitação para compra dos alimentos destinados à merenda escolar não é feita desde o ano passado e que várias escolas não estão recebendo merenda.

RECURSOS

De acordo com a autora da ação, a procuradora da República Thaís Medeiros da Costa, a falta de merenda escolar tem sido registrada, apesar de o município ter recebido regularmente os recursos federais destinados especificamente para alimentação em escolas indígenas. Só neste ano, Jacareacanga já teria recebido mais de R$ 600 mil do FNDE para o Programa Nacional de Alimentação Escolar (Pnae), sendo aproximadamente R$ 355 mil destinados especificamente à alimentação escolar indígena.

J.BOSCO

> **“Quero uma Igreja unida, que seja fermento para um mundo reconciliado.”**

PAPA LEÃO XIV, durante missa inaugural celebrada neste domingo, quando assumiu formalmente seu papel como líder da Igreja Católica.

> FRAUDES
CAMPEÃO

O Pará liderou, no mês de fevereiro, as estatísticas do Indicador de Tentativas de Fraude da Serasa Experian na região Norte, segundo dados divulgados na semana passada. No período, foram 37.944 registros, o equivalente a uma tentativa de golpe por minuto. O Estado também teve o segundo maior crescimento anual da região, com alta de 48,3%, atrás apenas do Amazonas, que teve um aumento de 48,7%. O Indicador aponta que, ao todo, a região Norte do país registrou 81.553 diligências, o equivalente a 7,3% do total nacional. A frequência média na região é de uma tentativa a cada 7,8 minutos, com alta média de 45% em relação ao mesmo período de 2024.

> ARCEBISPO
RECEPÇÃO

Católicos de Belém recebem hoje Dom Júlio Endi Akamine, designado pelo Papa Francisco como o novo Arcebispo Coadjutor da Arquidiocese. Dom Júlio deve desembarcar no Aeroporto Internacional de Belém por volta das 20h20 e será recepcionado pelo Arcebispo Metropolitano, Dom Alberto Taveira Corrêa, pelo Bispo Auxiliar, Dom Paulo Andreolli, além de outros membros do clero e devotos. Dom Júlio será o substituto de Dom Alberto Taveira, que completa 75 anos no próximo dia 26 e deve se aposentar da função.

> TORCIDA
APOIO

A torcida do Remo fez bonito e compareceu em peso ao estádio Antônio Accioly, em Goiânia, transformando a casa do Atlético-GO, adversário da vez pela Série B, em território quase remista. O clube paraense dominou a partida durante o tempo regulamentar e os sete minutos de acréscimo concedidos pelo árbitro geraram muita reclamação. O gol de empate, aliás, veio aos 50 minutos do segundo tempo, deixando revoltados os torcedores, já que a vitória daria ao Leão a liderança da Segundona. Apesar da frustração, a torcida não desanimou e continuou apoiando o time remista, que saiu de campo aplaudido.

> GENÉTICA
ORIGEM

Estudo genético liderado por pesquisadores da Universidade de São Paulo (USP) confirmou que a região Norte é a que possui maior percentual da população com ancestralidade indígena. Já no Nordeste, o maior percentual é de pessoas com origem africana. Os dados, divulgados na semana passada, mostram que cerca de 60% dos brasileiros têm ancestralidade europeia, 27% têm origens africanas e 13% indígena. No Pará, de acordo com o estudo, 25,62% da população tem origem africana; 41,71% europeia e 32,67% descende dos povos nativos.

EM**POUCAS**LINHAS

- As notícias sobre o 1º foco de gripe aviária em uma granja de Montenegro, no Rio Grande do Sul, já estão impactando a venda de frango nas feiras e mercados do País. Especialistas garantem, contudo, que o consumo do produto no Brasil continua sendo seguro.

- **A prefeitura de São Domingos do Capim firmou Protocolo de Intenções com a Companhia de Desenvolvimento Econômico do Pará (Codec) para a execução conjunta de uma série de atividades e a elaboração de ferramentas para o desenvolvimento do município.**

- O protocolo prevê a realização de um seminário local a fim de melhor entender as potencialidades e demandas do município, e também as condições de infraestrutura e logística necessárias para atrair investimentos e negócios.

- **Ao final, será elaborado um Guia do Investidor, documento que reunirá informações estratégicas para facilitar a instalação de novos empreendimentos no município. O guia mapeia e apresenta as principais cadeias produtivas e oportunidades de investimentos no município.**

- A Secretaria de Estado de Saúde Pública do Pará (Sespa) reordenou o modelo de atendimento no Hospital Regional Público do Marajó, localizado em Breves. A unidade passa a receber livre demanda, conhecida como sistema "porta aberta", para ortopedia.

- **Ou seja, os pacientes poderão ser recebidos sem necessidade de agendamento prévio.**

- **Assentados da reforma agrária do município de Mãe do Rio estão se preparando para fornecer alimentos para a merenda escolar, via Programa Nacional de Alimentação Escolar (Pnae), e para entidades sociais do município, via Programa de Aquisição de Alimentos (PAA).**

- Eles contam com apoio da Empresa de Assistência Técnica e Extensão Rural do Pará (Emater) e poderão receber crédito rural das linhas A do Programa Nacional de Fortalecimento da Agricultura Familiar (Pronaf) e Acredita, via Banco da Amazônia (Basa).

J.BOSCO

PREVISÃO DO TEMPO

BELÉM

HOJE	AMANHÃ	QUARTA	QUINTA
31°/24°	31°/23°	31°/23°	31°/23°

Segunda-feira será de chuva forte à tarde em Belém

A previsão do tempo para esta segunda-geira, na Grande Belém, é de sol fechando ainda pela manhã, com chuva forte à tarde. Noite será de tempo seco.

HOJE

Segundo 19 de maio de 2025

- Dia do Físico
- Dia do Estudande de Direito
- Dia do Defensor Público

SANTOS DO DIA

Santo Ivo

LUA

Cheia 12 de maio	Minguante 20 de maio
Nova 27 de maio	Crescente 3 de junho

DOM JULIO ENDI AKAMINE

Novo arcebispo coadjutor chega hoje em Belém

SUCESSOR - Ele foi nomeado este ano pelo Papa Francisco e assumirá a Arquidiocese da capital após a renúncia de Dom Alberto Taveira

DIVULGAÇÃO PESSOAL | RCC ARQUIDIOCESE DE SOROCABA

A chegada de Dom Julio Endi Akamine marca uma etapa de transição no governo da pastoral da igreja de Belém

AYLA FERREIRA*
Da Redação

Dom Julio Endi Akamine, nomeado pelo papa Francisco como novo arcebispo coadjutor da Arquidiocese de Belém, desembarca hoje (19) na capital paraense. O momento marca uma etapa significativa na vida pastoral da Igreja local e será aberto à participação de toda a comunidade católica.

A chegada de Dom Julio está prevista para às 20h20, no Aeroporto Internacional de Belém. Ele será recepcionado pelo arcebispo metropolitano, Dom Alberto Taveira Corrêa, pelo bispo auxiliar, Dom Paulo Andreolli, membros do clero arquidiocesano e fiéis. A programação conta com apresentações da Banda do Corpo de Bombeiros e de um grupo folclórico local, como expressão da cultura e do acolhimento do povo paraense.

Logo após, será realizado um cortejo em direção à Residência Episcopal, localizada na travessa Doutor Moraes, no bairro de Nazaré, onde Dom Julio passará a residir. Na chegada, o Coro da Guarda de Nazaré fará uma apresentação especial e haverá a entrega simbólica da Imagem de Nossa Senhora de Nazaré, padroeira da Amazônia e do Pará, como gesto de bênção e acolhida.

> **A chegada de Dom Julio está prevista para as 20h20. Ele será recebido com homenagens dos fiéis.**

Já a apresentação do novo arcebispo coadjutor será no dia 31 de maio, às 9h, na Catedral de Belém, com Missa Solene presidida por Dom Alberto Taveira Corrêa e Dom Paulo Andreolli. O momento contará com a presença do clero arquidiocesano, pastorais, movimentos, novas comunidades e paroquianos das 109 paróquias da Arquidiocese de Belém.

NOMEAÇÃO

Dom Julio foi nomeado como arcebispo coadjutor de Belém pelo papa Francisco, em 7 de março de 2025, atendendo ao pedido de colaboração feito por Dom Alberto.

A partir da apresentação de Dom Julio no dia 31 de maio, a Arquidiocese de Belém contará com dois arcebispos: Dom Alberto continuará no governo pastoral até que o Papa aceite sua renúncia, passando a ser arcebispo emérito, momento em que Dom Julio assumirá automaticamente como arcebispo Titular. Até lá, Dom Alberto seguirá desempenhando suas funções. (* Estagiária, sob supervisão de Fabiana Batista, coordenadora do Núcleo de Atualidades)

IVAN DUARTE/O LIBERAL

O momento litúrgico foi conduzido pelo padre Cláudio Pighin. Ele falou a respeito do amor fraterno.

GRUPO LIBERAL

Missa reflete sobre como amar a Deus no próximo

EDUARDO ROCHA
Da Redação

Não adianta uma pessoa que se diz cristã amar a Deus mas não externar essa relação no amor ao próximo. Esse gesto de querer bem e ajudar os mais necessitados deve ser seguido no dia a dia, a partir do exemplo deixado por Jesus Cristo e também por Maria. A mensagem foi dada ontem (18) pelo padre Cláudio Pighin, diretor da Escola de Comunicação Papa Francisco, ao celebrar a Santa Missa na sede do Grupo Liberal.

Esse aspecto do amor incondicional de Deus e da necessidade de se praticar o amor entre as pessoas foi realçado pelo padre na homilia dele neste fim de semana. Como afirma o religioso, quando Jesus disse aos seguidores que lhes dava um mandamento novo, ele não falou de amar a Deus. "Disse sobre 'amar uns aos outros como eu vos amei'. Isso porque tem cristãos que, às vezes, preferem amar a Deus e não amam o seu próximo, aqueles que estão perto dele. Então, Jesus, com essa lógica, mostra a importância do 'amar uns aos outros', imitando a ele e como Maria aprendeu também, a primeira cristã, a como seguir Jesus amando os outros", enfatiza.

RENÚNCIA

A fim de ter essa atitude na vida, no seu cotidiano, a pessoa deve ter como referência o Cristo. "O que foi que Jesus fez? Ele foi até a Cruz. Tanto é verdade que é a Cruz que glorifica isto, revela a majestade de Deus. Então, se nós quisermos realmente amar o outro, o próximo, temos que passar pela Cruz, isto é, renunciar a si mesmo e evidenciar o outro", ressalta.

GEORGETHE ABUD SALIBA

★ 14/12/1932 ✝ 13/05/2025

João Saliba, esposo (in memoriam), José Alberto, Paulo Roberto, Carlos André, filhos (in memoriam), Adele Suzan e Ana Paula, filhas, Natasha, neta, irmãos, cunhado, sobrinhos e demais familiares convidam para a Missa de Sétimo Dia de sua inesquecível **Georgethe Abud Saliba**.

A celebração vai acontecer às 19h, da terça-feira (20), na Capela Santo Antônio de Lisboa, na Rua dos Tamoios, nº 1875, Batista Campos, em Belém.

A Família agradece a presença neste ato de solidariedade e fé cristã.

FOTOS: DIVULGAÇÃO

No pós-evento, a comitiva da plataforma Mulheres Inspiradoras participou de um bate-papo com Bia na área VIP e deu um tour pelo circuito

Use a câmera do seu celular para acessar o conteúdo multimídia.

AUTÓDROMO DE INTERLAGOS

Grupo Mulheres Inspiradoras marca presença na Copa Truck, em SP

AUTOMOBILISMO

Vinte integrantes da plataforma de alta liderança feminina foram a Interlagos apoiar Bia Figueiredo

EDUARDO ROCHA
Da Redação

A cada dia as mulheres conquistam novos horizontes e solidificam sua presença em atividades diversas, inclusive naquelas anteriormente restritas a homens. E nesse processo, no Brasil, é destaque a Plataforma Mulheres Inspiradores, reunindo lideranças das regiões brasileiras e de outros países. Para confirmar essa proposta, dirigentes da MI compareceram no último sábado (17) ao Autódromo de Interlagos, em São Paulo, a fim de prestigiar a disputa da Copa Truck, da qual participa a atleta Bia Figueiredo, integrante da plataforma. Mas, isso é só uma parte do agito que elas, incluindo a diretora comercial do Grupo Liberal, Rose Maiorana, protagonizaram no local.

Movimento trabalha para ampliar o acesso e a atuação das mulheres em espaços de poder e principalmente em ambientes mais masculinos

Na segunda edição do Mulheres Inspiradoras na Copa Truck, como conta a paraense Geovana Quadros, presidente e fundadora da MI, 20 lideranças dessa comunidade de networking foram até Interlagos em alto estilo. Elas acompanharam a fase classificatória da competição, de dentro do box da pilota Bia Figueiredo.

Já no pós-evento, a comitiva teve um bate-papo com Bia na área VIP. Para matar a curiosidade de todas, foi organizado um tour pelos bastidores do certame, em que as dirigentes puderam conferir nuances da sequência de provas e toda a preparação e performance do conjunto de atletas.

Um momento muito especial foi a experiência das integrantes da MI em uma corrida rápida como copilotas de Bia Figueiredo. Em outras palavras, foi pura adrenalina para todas, coroando uma programação focada na valorização da potencialidade feminina.

“Ambientes como a Copa Truck são majoritariamente masculinos. Nossa comunidade faz um trabalho para a presença de mais mulheres nesses espaços”, enfatiza Geovana Quadros. “Temos como embaixadora a Bia Figueiredo, que foi a primeira mulher a conquistar o título da Copa Truck no Brasil. Ela foi a primeira mulher a ganhar um Indy mundial, entre várias outras conquistas. Ela não deveria ser exceção. Bia fomenta várias meninas, como Antonella Bassani, também campeã, para termos mais mulheres neste setor”, ressalta.

Rose Maiorana (à esquerda), diretora comercial do Grupo Liberal, participou do evento no Autódromo de Interlagos, no último sábado

VENCEDORA

Ana Beatriz Figueiredo ou Bia Figueiredo é a primeira brasileira a correr em uma categoria top do automobilismo mundial, a Fórmula Indy. Ela disputou seis temporadas da Stock Car, é a primeira mulher do mundo a vencer na Firestone Indy Lights, a única a vencer na Fórmula Renault, a única a conquistar uma pole position na Fórmula 3 e a única a disputar e a vencer no Desafio das Estrelas, torneio anual de kart organizado por Felipe Massa.

Bia é também a primeira brasileira a conquistar um lugar no grid e a disputar as 500 Milhas de Indianápolis e um campeonato integral da Fórmula Indy. Em 2023, estreou na Copa Truck e em julho se tornou a primeira mulher a vencer na categoria. Em 2024, foi campeã da Copa Truck Elite, feito histórico e mundial. Ela atua como presidente da Comissão feminina de automobilismo, representante da Federação Internacional de Automobilismo (FIA), e também é comentarista da Fórmula Indy na TV Cultura.

CONQUISTAS

Como reitera Geovana Quadros, a Plataforma Mulheres Inspiradoras tem um papel ativo na sociedade de “em ampliar o acesso e a atuação das mulheres em espaços de poder e principalmente em ambientes mais masculinos”.

Acerca da participação da empresária e artista plástica Rose Maiorana, Geovana Quadros destaca: “Rose Maiorana é nossa integrande de Belém do Pará e esteve presente acompanhando esta edição. E estará presente na próxima edição especial Mês das Mães, que começará nesta segunda-feira (19), prosseguindo até o dia 21, com a participação de Mariana Rios e Mabel Feres, entre outras atrações”. Esse novo evento será realizado em Campos do Jordão, São Paulo.

“Rose Maiorana tem representado o Estado como liderança feminina e é muito engajada no grupo, promovendo trocas importantes para seus setores de atuação”, acrescenta Geovana Quadros.

MOBILIZAÇÃO

Essa sequência de eventos integra toda uma programação em um momento muito especial para a Mulheres Inspiradoras. Essa comunidade de alta liderança feminina completa dez anos de atuação em 2025.

“Somos parceiras da ONU Mulheres, que é autoridade em gênero no mundo. Temos mais de 2 mil lideranças multissetoriais. Cada membro entra por indicação de quem já pertence à comunidade e precisamos de mais representantes do Estado. Se houver interesse, peço para que se inscrevam no site: www.mulheresinspiradoras.com”, ressalta Geovana Quadros.

VOCÊ REPÓRTER

DENUNCIE PELO ZAP

(91) 98565-7449

www.oliberal.com/voce-reporter

Maria Gomes reclama de via que está sem asfalto há 40 anos

Moradores de passagem são obrigados a conviver com lama, enchentes e poeira

BRUNO MACEDO / O LIBERAL

"Mais de 40 anos que estamos nesse perrengue, lutando", afirma a cabeleireira Maria da Conceição Gomes

A passagem Santo Antônio é uma das ruas centrais do bairro da Cabanagem. Localizada entre rua do Tubo e avenida Damasco, a via ainda não foi contemplada pela pavimentação asfáltica, o que causa diversos transtornos aos moradores, que são obrigados a conviver com lama, enchentes e excesso de poeira, afirma a cabeleireira Maria da Conceição Gomes.

"Mais de 40 anos que estamos nesse perrengue, lutando pelo benefício que ainda não veio para nós", afirma Maria. Ela conta que a passagem é a primeira rua do bairro da Cabanagem e uma das últimas ruas que ainda aguardam a pavimentação - outras já foram asfaltadas. No local, as obras estão incompletas: há abandono de tubulações, caixas de esgoto e outros itens necessários para o reparo na infraestrutura local.

"É uma rua crucial, porque ela é uma rotatória de fuga. Você entrando, ela vai aqui direto, dá para a rua do Una. Vindo na Augusto Montenegro, esse percurso aqui do Mangueirão, quando está interditado, você sai aqui e segue seu destino", informa.

Quando chove, surgem poças de lama. O fluxo de água é tão intenso que chega a invadir as residências, causando prejuízos aos moradores. "Quando passa o período de chuva, entra o período de poeira, aí todos ficamos doentes. Tem a igreja aqui, os idosos não conseguem mais ir à igreja. Como é que vai andar debaixo de lama e chuva? Quando chove ninguém sai de casa, a água fica alta e demora a escoar", reclama.

Ela aguarda por ações da prefeitura de Belém. "A gente etá no aguardo, pedindo mesmo por socorro, porque nós não aguentamos mais".

Procurada, a Secretaria Municipal de Obras e Infraestrutura (Seinfra) não se manifestou até o fechamento desta edição.

VEJA MAIS

Use a câmera do seu celular para acessar o conteúdo multimídia.

"Quando passa o período de chuva, entra o período de poeira, aí todos ficamos doentes"

Passagem Santo Antônio fica entre a rua do Tubo e a avenida Damasco, na Cabanagem

O projeto **"Você Repórter"** busca reforçar a proximidade com os leitores e internautas, incentivando o jornalismo comunitário e colaborativo. Para participar, compartilhando histórias, denúncias e sugestões de matérias com a **Redação Integrada de O LIBERAL**, acesse **www.oliberal.com/voce-reporter**. Você também pode se conectar usando o QR Code ao lado ou pelo **WhatsApp (91) 98565-7449**. A equipe de reportagem irá checar as informações e publicar o conteúdo em todas as nossas plataformas.

HOSPITALIZADO

Gaby compartilha carta para o irmão, Gabriel

EMOÇÃO - Cantora revelou a delicada situação de saúde enfrentada por Gabriel Amarantos, que é paciente renal crônico: "Ele é um guerreiro"

REPRODUÇÃO / REDES SOCIAIS

Gaby Amarantos publicou um vídeo de agradecimento nas redes sociais e emocionou seus seguidores

ANA LAURA CARVALHO
Da Redação

A cantora paraense Gaby Amarantos emocionou seguidores ao agradecer, por meio de um vídeo publicado nas redes sociais, as mensagens de apoio e orações destinadas ao seu irmão, Gabriel Amarantos. Gaby revelou a delicada situação de saúde enfrentada por Gabriel e compartilhou, pela primeira vez, detalhes da rotina do irmão, que é paciente renal crônico. Gaby também publicou um vídeo intitulado Carta para Gabriel, em que expressa, por meio de palavras carregadas de afeto, a intensidade do amor que sente pelo irmão.

"Eu quero agradecer a todo mundo que está mandando tantas mensagens de amor e orações pelo meu irmão Gabriel. O Gabriel, ele é um paciente renal crônico e ele já vem passando por diversas imersões em UTIs, ele faz hemodiálise três vezes na semana, ele tem uma vida, uma saúde bem delicada, mas ele é um guerreiro", afirmou a artista.

Gaby explicou que decidiu tornar pública a situação para acolher outras pessoas que também enfrentam a dor de ver um familiar em estado grave. "Eu quis dividir isso com as pessoas porque eu sei que tem muita gente nessa situação também cuidando de familiares, parentes, amigos em hospitais, e eu quis dividir um pouquinho dessa situação, nunca havia exposto ela para ninguém, mas achei importante porque eu quero que essas pessoas também se sintam acolhidas", explicou.

Em seguida, a cantora ressaltou o quanto o apoio recebido tem fortalecido sua família. "Receber o carinho de vocês fortalece muito a gente, a nossa oração é para que seja feito o melhor pra ele. Então eu estou aqui para agradecer, para dizer que a oração de vocês está fazendo muito bem pra mim e para toda a nossa família."

"Eu quero agradecer a todo mundo que está mandando tantas mensagens de amor e orações", disse a artista

MENSAGEM

Em um dos trechos da carta ao irmão, a artista escreve: "Meu gordinho, meu príncipe negro, meu Paysandu doente e meu irmão amado, eu te escrevo essa carta na esperança de gerar uma energia de amor tão poderosa a ponto de te acordar agora. Mas se eu não for capaz de tal feito, já fico contente em te fazer sentir pelo menos 1,99% do amor tão grande que tem aqui no meu peito para ti".

A artista também falou sobre o impacto da condição de saúde na vida do irmão e o quanto deseja vê-lo bem. "Eu sei que, na tua cabeça, brotam pensamentos de preocupação e frustração por tu não poderes mais, por conta da tua condição, fazer tantas coisas que tu já fizestes um dia. [...] E eu nem consigo imaginar como é para ti viver sem poder correr, andar com firmeza, comer tantas coisas que tu amas e, principalmente, enxergar com nitidez esse mundo tão belo e tão cheio de cores", declarou a cantora.

Em outro momento da carta, Gaby reafirma a importância de Gabriel para sua vida e reforça seu compromisso com o cuidado familiar. "Tu és o meu irmão amado do coração, tu és o meu potinho de ouro, tu és o meu tudo. [...] Cuidar de ti, pequenozinho, é a minha grande alegria, e eu faço isso com todo o meu amor".

A cantora também falou sobre fé e resignação diante da dor. "Tenho conversado muito com Nossa Senhora de Nazaré para que ela interceda junto a Jesus, para que seja feito o que for melhor pra ti, meu irmão. Mesmo que isso consista em não te ter mais do meu lado. Eu não aguento mais te ver sofrer e não aguento mais passar por essa dor junto com a nossa família", afirmou Gaby.

Em sua declaração, Gaby destacou os pequenos momentos de beleza que surgem mesmo em meio à dor. "Mas todo momento nos traz espasmos de flores e de cumplicidade. [...] Porque a beleza da vida é querer viver."

Ao encerrar a carta, a artista reafirmou seu amor incondicional e seu apoio inabalável. "Eu queria é poder te dar asas para tu voares para bem longe da dor. Mas tudo que eu posso te ofertar é a imensidão do meu amor nessa rima bem brega, emocionada. [...] E, aconteça o que acontecer, por ti, nós escolhemos sorrir."

AVISOS RELIGIOSOS E FÚNEBRES

TAMANHO	LARGURA	ALTURA	VALOR EM R$
2 x 3	8,8cm	3cm	264,00
2 x 4	8,8cm	4cm	352,00
2 x 5	8,8cm	5cm	440,00
2 x 6	8,8cm	6cm	528,00
2 x 7	8,8cm	7cm	616,00
2 x 8	8,8cm	8cm	704,00
2 x 9	8,8cm	9cm	792,00
2 x 10	8,8cm	10cm	880,00

PREÇO CM/COL: R$ 44,00

Para demais formatos, consulte o Departamento Comercial de O Liberal:

3216-1140 e 3216-1193

O LIBERAL

IVAN DUARTE / O LIBERAL

A programação do festival incluiu oficinas de origami para crianças e adultos

FESTIVAL BUNKASAI

Feira da Nipo celebra a cultura japonesa em Belém

INTERCÂMBIO - A iniciativa tem como objetivo a difusão das tradições e costumes do Japão

GABRIEL PIRES
Da Redação

Foi realizado ontem (18), em Belém, o Festival Bunkasai, que celebra a cultura japonesa. O evento, em parceria com a tradicional Feira da Nipo, é uma iniciativa da Escola de Língua Japonesa de Belém (ELB) e levou ao público uma programação especial na Associação Pan-Amazônia Nipo-Brasileira, com atrações culturais, artísticas e gastronômicas. As atividades começaram por volta das 9h, com encerramento às 14h.

O festival contou com apresentações teatrais, coral, karaokê, danças típicas, artes marciais, feira de gastronomia japonesa, entre outras atrações. Pela manhã, o movimento no local foi bastante intenso — reunindo adultos, jovens e crianças. O professor da Escola de Língua Japonesa de Belém, Samir Fraiha, destaca que o evento é uma oportunidade para que os estudantes apresentem suas habilidades relacionadas à cultura do país oriental.

"O Bunkasai é um festival cultural feito pela Escola de Língua Japonesa de Belém, em parceria com a Associação de Língua Brasileira, em que nós trazemos à tona a arte e a cultura japonesa. E fazemos isso através de várias atividades, várias apresentações feitas pelos nossos alunos. Além disso, também temos outras atividades, por exemplo, estandes com origami, onde mostramos a produção de origami feitos pelos nossos alunos".

TRADIÇÃO

O professor ressalta que o festival também contribui para difundir as tradições e costumes do Japão. Para ele, o evento é essencial para o intercâmbio cultural. "É uma ótima forma para as pessoas se aproximarem e conhecerem mais da cultura japonesa, tanto a tradicional, como as mais populares. E é muito bacana que muitas dessas ideias que nós organizamos vem do incentivo dos próprios alunos. Todos os anos, é uma atividade que sempre enche de pessoas", pontua.

Programação do festival incluiu apresentações teatrais, de coral e de artes marciais, feira gastronômica e oficinas

"Os alunos conversam com a gente que eles têm interesse de poder apresentar, nós auxiliamos eles e fazemos essa divulgação para conhecer, para termos um público maior, principalmente os pais e os responsáveis deles. Tudo isso para tornar esse conhecimento da cultura, não só a cultura japonesa, mas um pouquinho da cultura brasileira, entre os pais e responsáveis e amigos dos alunos da nossa escola", adiciona o professor.

IVAN DUARTE / O LIBERAL

A estudante Ellem Lima visitou a feira japonesa pela primeira vez e ficou encantada

Evento é opção de lazer para o domingo na capital

Festival reuniu entusiastas da cultura oriental em uma série de atividades tradicionais

A psicóloga Jeovana Sharma aproveitou o início da manhã para conhecer o festival e acompanhar a programação na associação. Apaixonada pela cultura japonesa, ela conta que sempre teve afinidade com atividades desse tipo. Para ela, o evento é uma forma de difundir a tradição oriental, e destaca sua alegria em ver que, cada vez mais, programações como essa são realizadas na instituição Nipo-Brasileira.

Os momentos culturais — além da gastronomia — são os que mais atraem a atenção da psicóloga. "Espero que a gente possa assistir a algumas apresentações. Já compramos algumas comidas típicas. Aproveitei também para encontrar pessoas conhecidas. Tenho uma afinidade muito grande com a cultura japonesa", relata. Ela participou do passeio acompanhada da mãe, a auxiliar administrativa Rosemary Sharma.

DESCOBERTA

A estudante Ellem Lima visitou a Feira da Nipo pela primeira vez e ficou encantada com a atmosfera do evento. Ela contou que sempre teve interesse pela cultura japonesa e que a programação no fim de semana foi um atrativo para passar o tempo durante o dia. "Já conhecia a feira há um tempo, meus amigos sempre vieram, aproveitei que eles vinham hoje e nos reunimos. Vim para aproveitar um pouco da comida japonesa que eu gosto".

"Sempre vi a programação no Instagram. Gostei, é bem legal, tem bastante opção [de atividades]. O festival eu não sabia que estava acontecendo, mas vamos ficar para acompanhar e o que tem ainda durante o dia. Moro na Marambaia. Acaba que é acessível para conhecer a feirinha", acrescenta Ellem.

VEJA MAIS
Use a câmera do seu celular para acessar o conteúdo multimídia.

MEGA-SENA

Prêmio principal acumula e vai a R$ 100 milhões

Editado por
CAMILA AZEVEDO

Nenhum apostador acertou as seis dezenas do concurso 2.864 da Mega-Sena, realizado no último sábado (17). O prêmio acumulou e está estimado em R$ 100 milhões para o próximo sorteio.

Os números sorteados foram: 05 – 06 – 15 – 17 – 31 – 53. Ao todo, 77 apostas acertaram cinco dezenas e irão receber R$ 64.445,11 cada; 7.767 apostas acertaram quatro dezenas e irão receber R$ 912,70 cada.

Para o próximo concurso, as apostas podem ser feitas até as 19h (horário de Brasília) de amanhã (20), em qualquer lotérica do País ou pela internet, no site ou aplicativo da Caixa. A aposta simples, com seis dezenas, custa R$ 5.

Quina junina começa hoje

As apostas para a Quina de São João 2025 começam hoje (19). O sorteio do concurso 6760 será realizado em 28 de junho, um sábado, no Espaço da Sorte, em São Paulo. A Caixa Econômica Federal estima que, neste ano, o prêmio chegue a R$ 230 milhões para quem cravar os cinco números milionários. Se não houver ganhadores na faixa principal, o prêmio será dividido entre os acertadores de quatro números, a segunda faixa, e assim por diante, conforme as regras de concursos especiais da Caixa, como a Lotofácil da Independência e a Mega da Virada.

O prêmio não acumula e sairá de qualquer jeito.

Além da quina, os prêmios serão pagos, também, aos acertadores de 2, 3, 4 ou 5 números.

APOSTAS

Os apostadores podem fazer a "fezinha" nas lotéricas de todo o País, pelo aplicativo Loterias Caixa e no portal Loterias Caixa.

As apostas terão volantes específicos da Quina de São João e os apostadores podem marcar de cinco a 15 números entre os 80 disponíveis.

Cada aposta simples da Quina, com cinco números, custa R$ 2,50. Quem quiser, também pode deixar o sistema escolher os números, na opção chamada de Surpresinha.

BOLÃO

Para quem quer aumentar as chances de ganhar na loteria e gosta de jogar em grupo, pode optar por participar de um bolão. Nesse caso, os apostadores da Quina podem preencher o campo próprio no volante ou comprar uma cota dos bolões organizados pelas unidades lotéricas. Nesse caso, poderá ser cobrada uma tarifa de serviço adicional de até 35% do valor da cota.

A Caixa garante que o Bolão nos canais digitais oferece a mesma segurança das apostas nas lotéricas. Quando o apostador acessar o site Loterias Caixa ou o aplicativo, serão apresentadas as cotas disponíveis das lotéricas mais próximas do apostador.

Na Quina, os bolões têm preço mínimo de R$ 12,50. Porém, cada cota não pode ser inferior a R$ 3,50. As cotas podem ser pagas com Pix ou cartão de crédito. (Com informações da Agência Brasil)

SUCESSOR DE MARCOLA

Líder do PCC é preso e entregue para as autoridades do Brasil

CRIMES - Marcos Roberto de Almeida, o Tuta, chegou a ocupar a posição de número 2 no PCC. Ele foi preso em uma operação conjunta de forças brasileiras e bolivianas na última sexta-feira.

RIO DE JANEIRO
Agência O Globo

Foi transferido para o Brasil, ontem (18), Marcos Roberto de Almeida, conhecido como Tuta, apontado como uma das lideranças do Primeiro Comando da Capital (PCC). Ele havia sido preso em Santa Cruz de la Sierra, na Bolívia, por uso de documento falso, durante uma ação conjunta entre a Polícia Federal e a Fuerza Especial de Lucha contra el Crimen (Felcc).

Tuta já chegou a ser o "número 2" de Marco Willians Herbas Camacho, o Marcola, e tinha a posição de ser a principal liderança da facção na rua. O promotor Lincoln Gakiya, do Grupo de Atuação Especial de Combate ao Crime Organizado (Gaeco), explicou ao Globo que, atualmente, ele já não tinha mais esse status de sucessor de Marcola, mas ainda é "importante para a facção".

Na manhã deste domingo, Tuta deixou a Bolívia acompanhado de policiais da Felcc e foi entregue para agentes da PF em Corumbá, no Mato Grosso do Sul. As imagens de sua transferência foram exibidas pela GloboNews. A PF ainda não informou para onde ele será transferido.

INVESTIGAÇÕES

Marcos Roberto de Almeida também atende pelos codinomes Angola, Africano, Marquinhos, Tá bem, Boy e Gringo, e estava foragido desde 2020. Segundo as investigações do MP-SP, após o isolamento de Marcola no sistema penitenciário federal, em 2019, ele passou a tomar decisões estratégicas da organização criminosa, como o fluxo de caixa e o levantamento de informações de autoridades e policiais alvos de possíveis atentados da facção. Ainda de acordo com o Ministério Público, foi Tuta o responsável por planejar o resgate de Marcola em dezembro de 2019, plano que foi frustrado pelas autoridades.

Em 2020, o MP tinha tentado prendê-lo no âmbito da Operação Sharks, sem sucesso. Em 2023, uma nova fase da operação mirou "laranjas" que atuavam na lavagem de dinheiro do PCC e trabalhavam diretamente com Tuta. Segundo as investigações, ele teria estruturado uma organização voltada à lavagem dos valores por ele "obtidos ilicitamente, com a utilização de dois 'testas de ferro' que atuavam na negociação de imóveis, na compra e administração de empresas e na movimentação bancária de valores". Dois operadores financeiros de Tuta foram presos na ocasião.

DIVULGAÇÃO / POLÍCIA FEDERAL

Marcos Roberto de Almeida foi preso em Santa Cruz de la Sierra, na Bolívia, por uso de documentos falsos. Ele acumula uma série de condenações.

Informações da Interpol ajudaram na prisão

Na última sexta-feira (16), ele foi preso em uma operação conjunta de autoridades brasileiras e bolivianas, com base em informações da Interpol, após tentar usar um documento falso no país. Tuta foi recentemente condenado no Brasil pelos crimes de associação criminosa e lavagem de capitais, com pena superior a 12 anos de reclusão. A inclusão do nome dele na Lista de Difusão Vermelha da Interpol permitiu que os esforços para localizá-lo fossem ampliados.

Ele já havia sido preso em 2006 e, no momento da abordagem, em Guarulhos, chegou a oferecer R$ 50 mil aos policiais das Rondas Ostensivas Tobias Aguiar (Rota) para que os agentes não efetuassem a prisão. Ele foi condenado a 23 anos e 7 meses de prisão pelos crimes de latrocínio, roubo qualificado, ameaça, cárcere privado, uso de documento falso, falsificação de documento público, corrupção ativa e dano qualificado, mas deixou a prisão em 2014, por progressão de pena ao regime aberto.

REGISTRO CIVIL

Pará lidera índice de gravidez na adolescência, diz IBGE

ANA LAURA CARVALHO
Da Redação

Dados da pesquisa "Estatísticas de Registro Civil 2023", divulgados na última quinta-feira (16) pelo Instituto Brasileiro de Geografia e Estatística (IBGE), revelam que o Pará ainda enfrenta um dos desafios mais persistentes em sua dinâmica populacional: a alta proporção de nascimentos entre mães adolescentes. No Estado, 19,2% dos nascimentos registrados no ano passado foram de mulheres com até 19 anos de idade, percentual superior à média da região Norte (18,6%) e significativamente acima da média nacional, de apenas 11,8%.

O dado coloca o Pará entre os estados com maior incidência de gravidez na adolescência no País e aponta para uma realidade que se mantém resistente ao longo dos anos, apesar dos avanços em políticas públicas e campanhas de conscientização.

Enquanto em todo o Brasil a tendência é de postergação da maternidade, com aumento da proporção de mulheres que engravidam a partir dos 30 anos (39% dos nascimentos em 2023), o Pará registra um índice bem inferior neste grupo etário: apenas 27,6% das mães tinham 30 anos ou mais no momento do parto.

SOCIEDADE

Essa inversão de tendência revela desigualdades estruturais que afetam diretamente as escolhas e condições de vida das mulheres paraenses. A gravidez precoce está associada a uma série de fatores sociais, como evasão escolar, interrupção de projetos de vida, aumento da dependência econômica, menor inserção no mercado de trabalho e maior vulnerabilidade social para as jovens mães e seus filhos. Além disso, a maternidade em idade precoce costuma ocorrer em contextos de baixa escolaridade e pouco acesso à informação e a serviços de saúde sexual e reprodutiva.

A realidade do Pará se agrava diante de outros dados da pesquisa. O estado registrou 132.169 nascimentos em 2023, dos quais 122.165 ocorreram no próprio ano, mas 7,6% dos registros foram referentes a nascimentos de anos anteriores ou com data ignorada, mais que o dobro da média nacional, que foi de 2,9%. Essa defasagem sugere dificuldades no acesso ao registro civil, o que pode afetar o exercício pleno da cidadania de crianças e adolescentes.

DESIGUALDADE

Além disso, 1,8% dos nascimentos ocorreram em domicílio, o que coloca o Pará como o terceiro estado com maior proporção de partos fora de hospitais no Brasil, atrás apenas do Acre (3,23%) e do Amazonas (2,30%). No Brasil, a média de partos domiciliares é de 0,5%. O dado revela desigualdades no acesso a serviços de saúde adequados, especialmente em áreas rurais e regiões isoladas do estado.

Outro ponto que reforça a fragilidade da estrutura de atendimento materno-infantil no Pará é o fato de que 58% dos nascimentos registrados em Ananindeua ocorreram fora do município de residência da mãe, o que pode indicar déficit de unidades de saúde com estrutura adequada para partos no segundo maior município do estado.

Em um cenário em que o número total de nascidos vivos se manteve estável entre 2022 e 2023, contrariando a tendência de queda observada em outros estados, os dados do Pará reforçam a necessidade urgente de políticas públicas focadas na juventude, com atenção especial para a prevenção da gravidez precoce e a ampliação da cobertura dos serviços de educação sexual e saúde reprodutiva.

VIOLÊNCIA SEXUAL

Mais de 14 mil meninas tiveram filhos em 2023

Editado por
CAMILA AZEVEDO

Quase 14 mil meninas de 10 a 14 anos de idade tiveram filhos no Brasil em 2023 e apenas 154 tiveram acesso ao aborto legal. As crianças de até 14 anos de idade são as maiores vítimas de violência sexual no Brasil e, além disso, a legislação brasileira considera que todas essas gestações são fruto de estupro, já que uma pessoa só tem idade para consentir com a relação sexual, a partir dos 14 anos. Portanto, todas essas meninas teriam direito a interromper a gravidez, mas o número de procedimentos foi apenas 1,1% do total de gestações concluídas.

"Uma menina não engravida, ela é engravidada. Nós não podemos imputar a ela essa responsabilidade. E a gente tem que se referir a esses casos como gravidez infantil, gravidez de criança", enfatiza a presidente da Associação de Obstetrícia de Rondônia, Ida Peréa Monteiro, que apresentou os dados no Congresso de Ginecologia e Obstetrícia, na última semana no Rio de Janeiro.

"É uma tragédia que revela um fracasso coletivo e tem consequências graves, a interrupção da trajetória educacional, o comprometimento do desenvolvimento físico e emocional, a reprodução do ciclo de pobreza e exclusão social e o maior risco de complicações obstétricas e de mortalidade materna e infantil", alerta Ida.

A especialista lembrou que desde 2017, todos os casos de gestação infantil devem ser notificados ao Ministério de Saúde e às autoridades de segurança, justamente porque se tratam de estupro presumido, independente das circunstâncias.

As meninas também precisam ser informadas de imediato que têm direito a interromper a gestação de forma legal, pelo Serviço Único de Saúde (SUS), se assim desejarem. Mas na prática, de acordo com Ida, poucas recebem as orientações adequadas e esse direito também é dificultado pela pequena quantidade de hospitais que realizam o procedimento. Hoje são menos de 100 em todo o Brasil.

DESAFIOS

O médico Olímpio Barbosa de Morais Filho, diretor-médico do Centro Integrado de Saúde Amaury de Medeiros - Cisam, em Recife, um dos hospitais de referência em abortamento legal, acredita que o direito à interrupção da gravidez também é negado de forma proposital por pessoas em diversas instituições, que são contrárias ao aborto. Ele reforça o compromisso ético e humanitário dos profissionais de saúde.

"A objeção de consciência é relativa, não é absoluta. E é o nosso papel, mesmo quando você tem objeção de consciência, informar a pessoa sobre os seus direitos. Porque ela tem direito à saúde e você escolheu se preocupar com a saúde de terceiros. Provavelmente, se fosse oferecido o aborto legal, a grande maioria dessas meninas teria expressado esse desejo. Ou muitas vezes, elas até expressam, mas as portas são fechadas", afirma o obstetra.

DEVER

De acordo com o médico, os profissionais que identificam uma gravidez infantil também têm o compromisso de ajudar as vítimas a terem seu desejo respeitado.

PAPA LEÃO XIV RECEBE CONVITE PARA VIR A BELÉM PARA A COP 30

Vice-presidente Geraldo Alckmin entregou carta após a missa inaugural do papa. Página 6.

HADDAD DEFENDE PESQUISA NA MARGEM EQUATORIAL

Para o ministro da Fazen da, o Brasil tem o direito de saber o potencial da área. Página 2.

CONCURSOS

Saiba quais as oportunidades disponíveis na área de TI. Página 8.

GRIPE AVIÁRIA

Exportações de frango são suspensas para 9 destinos

MEDIDA - Caso em município do Rio Grande do Sul deslanchou protocolo contra contaminações

BRASÍLIA
Agência Estado

As exportações de frango e derivados brasileiros estão suspensas para nove destinos, após a confirmação de um caso de gripe aviária em granja comercial no Rio Grande do Sul. Estão suspensas temporariamente a exportação de produtos avícolas brasileiros para China, União Europeia, Canadá, África do Sul, Chile, Argentina, Uruguai, México e Coreia do Sul, conforme levantamento do Ministério da Agricultura e Pecuária (Mapa).

A lista inclui os países que suspenderam as importações de produtos avícolas do Brasil e para os quais o Brasil interrompeu a certificação das exportações, como prevê o acordo sanitário estabelecido com cada nação ou bloco.

O ministério informou no domingo que o Brasil parou de certificar exportações de todo o território brasileiro para China, União Europeia, Canadá e África do Sul, conforme preveem os protocolos sanitários.

Já Chile, Argentina, Uruguai, México e Coreia do Sul comunicaram a suspensão das importações de produtos avícolas de todo o País, ainda de acordo com o Mapa.

Além das suspensões das exportações de produtos avícolas de todo o território brasileiro para estes nove destinos, as vendas de carne de frango e derivados do município de Montenegro (RS), onde o foco da doença foi detectado, estão suspensas para o Japão.

Segundo o ministério, a regionalização das restrições está prevista no certificado sanitário acordado entre o Brasil e o país asiático.

JONATHAN CAMPOS / SECOM PARANÁ

Governo estima que o Brasil pode deixar de exportar de US$ 100 milhões a US$ 200 milhões em frango e derivados por mês, por causa da suspensão

REGIONALIZAÇÃO

O Mapa também destaca que autoridades dos Emirados Árabes Unidos, Arábia Saudita e Filipinas ainda não se manifestaram sobre o status do fluxo comercial. O Brasil possui acordos de regionalização dos embargos em caso de gripe aviária com estes três países.

Com os Emirados Árabes e com a Filipinas, os protocolos sanitários preveem a restrição das exportações apenas da área afetada pela doença. Já o certificado sanitário acordado entre Brasil e Arábia Saudita prevê restrição da exportação de produtos avícolas de todo o Estado onde o caso foi confirmado, o Rio Grande do Sul.

A suspensão total dos embarques brasileiros de forma cautelar e temporária já era esperada pelo governo brasileiro.

O protocolo acordado pelo Brasil com Coreia do Sul, México, Rússia, África do Sul, China e União Europeia prevê a restrição à certificação para exportação de produtos de todo o território brasileiro para o país em caso de ocorrência de gripe aviária em plantel comercial.

A expectativa do governo é de que as suspensões possam ser reduzidas. Na avaliação do secretário de Comércio e Relações Internacionais do Ministério da Agricultura, Luis Rua, as suspensões totais às exportações de carne de aves e derivados do Brasil são temporárias e tendem a se reverter em embargos regionais, ou seja, restritos ao raio de dez quilômetros de onde o caso foi detectado, ao município de Montenegro ou ao Estado.

O prazo para a flexibilização das suspensões pelos países parceiros vai depender, segundo Rua, da decisão de cada país e do andamento do foco de gripe aviária. A regionalização dos embargos, contudo, não depende da conclusão do foco, contabilizado em 28 dias após a desinfecção do local afetado.

O ministério estima que o Brasil pode deixar de exportar de US$ 100 milhões a US$ 200 milhões em frango e derivados por mês em virtude da suspensão.

Mapa: plano está em andamento

BRASÍLIA
Agência Estado

O Ministério da Agricultura divulgou nota oficial, ontem, sobre as ações contra a gripe aviária no País e para informar que "todas as medidas previstas no Plano de Contingência estão sendo realizadas com eficiência".

"Na área com raio de 10km onde se declarou a emergência (Montenegro, no Rio Grande do Sul), as vistorias de propriedades estão em curso e em ritmo acelerado. A área perifocal (raio de 3 km), já teve 29 das 30 propriedades rurais vistoriadas, com previsão de atingir 100% até o final do dia de hoje (18/05). Na área de vigilância (7km a partir do raio de 3km), já foram vistoriadas 238 de 510 propriedades", elenca o ministério.

A pasta explica ainda que, nas vistorias na área perifocal e de vigilância, apenas uma investigação de suspeita foi aberta, em área perifocal e em propriedade de subsistência, "o que recebe toda atenção e tratamento da Defesa Agropecuária, mas não possui impacto no comércio internacional, nem na segurança dos alimentos inspecionados".

> **Amostras coletadas serão analisadas no Laboratório Federal de Defesa Agropecuária, em São Paulo**

"As amostras coletadas nessa investigação estão em trânsito para o Laboratório Federal de Defesa Agropecuária de São Paulo, no município de Campinas (LFDA-SP) e serão processadas amanhã (hoje, 19), com previsão inicial de resultado do preliminar para o final do dia', explica a nota.

O ministério reafirma que na propriedade foco, em Montenegro, já foram descartadas todas as aves e seus ovos e está sendo realizada a limpeza e desinfecção de todas as instalações. "Adicionalmente informa-se que os ovos, provenientes da propriedade foco, foram completamente rastreados e a destruição destes está em andamento, para então se iniciar o processo de limpeza e desinfecção dos 3 incubatórios".

O Ministério da Agricultura também relata que há investigação em curso de uma propriedade no município de Aguiarnópolis, no Tocantins. Mas que a análise preliminar mostrou presença de Influenza A, "com baixa probabilidade de se tratar de amostra de alta patogenicidade". "A investigação laboratorial está em curso e as medidas de controle de trânsito adotadas, com manutenção da situação sob controle e vigilância adequados".

"O Mapa, por fim, esclarece que investigações de suspeitas são rotina na atividade da Defesa Agropecuária, e que em casos onde emergências são declaradas o sistema fica sensibilizado e o número de investigações tende a aumentar em um primeiro momento, o que reforça a robustez do sistema de Defesa Agropecuária do Brasil, que atende e trata todas as investigações com eficiência e transparência", destaca a nota do Ministério da Agricultura.

SC e TO têm casos sob investigação

BRASÍLIA
Agência Estado

Uma suspeita de gripe aviária (influenza aviária de alta patogenicidade, H5N1) em granja comercial em Ipumirim, no oeste de Santa Catarina, é investigada pelo Serviço Veterinário Oficial (SVO). A investigação consta da plataforma de Síndrome Respiratória e Nervosa das Aves, do Ministério da Agricultura. Ainda em plantel comercial, há outra investigação em curso de suspeita da doença em um abatedouro de frangos de corte em Aguiarnópolis, no norte de Tocantins, com previsão de emissão de laudo até hoje.

Conforme a mais recente atualização da plataforma, às 19 horas deste domingo, 18, ao todo há seis investigações em curso.

Além das duas suspeitas em plantel comercial, são investigados eventuais focos em produção de subsistência em Salitre (CE), Gracho Cardoso (SE), Nova Brasilândia (MT) e Triunfo (RS). As investigações estão em andamento, com coleta de amostra e ainda sem resultado laboratorial conclusivo, segundo as informações oficiais.

No total, há 164 casos da doença em animais silvestres no País (sendo 160 em aves silvestres e 4 em leões-marinhos), 3 focos em produção de subsistência, de criação doméstica, e 1 em produção comercial, somando 168 ao todo no País.

China suspende habilitação de frigoríficos

BRASÍLIA
Agência Estado

A China suspendeu a habilitação de 51 frigoríficos de produtos avícolas do Brasil. A lista consta na plataforma de registro de fabricantes estrangeiros de alimentos importados da Administração Geral de Alfândegas da China (GACC). De acordo com a plataforma da GACC, a suspensão está válida desde o sábado, 17.

Ao todo, 59 frigoríficos de carne de aves e derivados do País estão com habilitação suspensa pela autoridade sanitária chinesa Deste total, oito frigoríficos do Rio Grande do Sul habilitados para a comercialização ao país já estavam com suspensão da aptidão desde 17 de julho de 2024, quando um caso da Doença de Newcastle foi confirmado no Estado.

Entre os gigantes do setor, na lista constam 12 plantas da Seara, marca da JBS, três da JBS Aves, e 10 unidades industriais da BRF.

Entre os Estados produtores de frango e derivados, 21 frigoríficos suspensos estão localizados no Paraná, maior exportador de frango do Brasil, 14 em Santa Catarina e oito no Rio Grande do Sul - que já estavam suspensos desde 17 de julho de 2024.

A suspensão temporária dos embarques está prevista no protocolo sanitário acordado entre Brasil e China.

TRANSIÇÃO ENERGÉTICA

Haddad defende pesquisa na Margem Equatorial

PETRÓLEO - Ministro afirma que o Brasil precisa saber qual o potencial das reservas da região

SÃO PAULO
Agência Estado

O ministro da Fazenda, Fernando Haddad, defendeu que haja pesquisa sobre as reservas de petróleo na Margem Equatorial, mas que uma eventual descoberta e extração da commodity na região ocorra em paralelo à redução do uso do petróleo na matriz energética. As declarações foram dadas em entrevista ao programa Cidades e Soluções, da Globo News, transmitida na noite do sábado, 17.

JOSÉ CRUZ / AGÊNCIA BRASIL

Haddad: "saber o que tem na Margem Equatorial é importante"

"Em primeiro lugar, temos que, o quanto antes, prescindir do petróleo. A humanidade precisa prescindir do petróleo. Não temos condição de usar petróleo sem emitir o carbono. Você queimou o petróleo, vai para a atmosfera", disse o ministro. "Isso se faz com investimento em fontes alternativas, e o Brasil lidera esse processo há décadas."

E afirmou: "Saber o que tem na Margem Equatorial é importante. O Brasil precisa saber o que tem lá, até porque não está sozinho nisso. A Margem é muito extensa, transcende o território nacional. Sou a favor da pesquisa. Temos de conferir o que tem lá. Agora, o petróleo que eventualmente possa estar lá não pode ser pretexto para atrasarmos a nossa transição."

A Margem Equatorial é uma fronteira exploratória de petróleo situada acima dos Estados do Amapá, Pará, Maranhão, Piauí, Ceará e Rio Grande do Norte. Ela compreende cinco bacias de petróleo: Foz do Amazonas, Pará-Maranhão, Barreirinhas, Ceará e Potiguar. A estimativa oficial é de que a região possua mais de 30 bilhões de barris de petróleo.

A Petrobras tem interesse em explorar petróleo na região. A presidente da empresa, Magda Chambriard, disse na quinta-feira, 15, que a última exigência do Instituto Brasileiro do Meio Ambiente e dos Recursos Naturais Renováveis (Ibama) para a exploração de petróleo na Margem Equatorial foi atendida em março e que a estatal enviou uma nova carta para o órgão com um pedido de autorização para a licença pré-operacional.

Segundo a presidente da Petrobras, caso aprovada, a perfuração da Margem Equatorial ocorrerá em águas profundas, a 540 quilômetros de distância da Foz do Amazonas.

BOLSONARO

Ex-ministro pede ajuda para pagar advogados

BRASÍLIA
Agência Estado

O ex-ministro do Turismo Gilson Machado lançou uma campanha via Pix para arrecadar dinheiro para o ex-presidente da República Jair Bolsonaro (PL). Nas redes sociais, Machado afirmou que Bolsonaro precisa de ajuda para pagar advogados e médicos e ajudar o filho Eduardo Bolsonaro, que se licenciou da Câmara e se mudou para os Estados Unidos.

Em outra ocasião, Bolsonaro arrecadou mais de R$ 17 milhões via Pix, segundo o relatório do Conselho de Controle de Atividades Financeiras (Coaf). Agora, o ex-presidente responde a um processo no Supremo Tribunal Federal (STF) e é réu pela acusação de planejar e tentar dar um golpe de Estado. Bolsonaro também passou por uma cirurgia recente após uma obstrução intestinal.

O ex-ministro informou o CPF de Bolsonaro, que é a chave do Pix do ex-presidente em uma conta no Banco do Brasil. Ele declarou que o ex-presidente não pediu a ele para fazer a campanha e que o apelo é uma iniciativa própria após perceber as necessidades do ex-chefe.

"Eu quero dizer que o presidente recebeu na outra campanha 17 milhões de reais, mas já gastou em um ano 8 milhões, já começou a desidratar. É por isso a nossa preocupação. A gente vai deixar o presidente desidratar para depois começar a correr atrás e ele começar a não pagar advogado, deixar de ser defendido? Não, a gente não vai deixar isso daí. Eu vou lutar por isso", disse Machado.

REPRODUÇÃO / REDES SOCIAIS

Ex-ministro Gilson Marchado com Bolsonaro

Cláudio Humberto

Com Rodrigo Vilela e Tiago Vasconcelos www.diariodopoder.com.br

Contrato milionário do MEC pode parar na Justiça

Um contrato de mais de R$ 40 milhões para cuidar da comunicação institucional do Ministério da Educação caminha para ser resolvido na Justiça. O edital (90002/2024) teve a empresa in.Pacto como vencedora na análise técnica apócrifa, mas acabou desclassificada, o que levantou desconfiança. Com a in.Pacto fora, a gigante FSB Comunicação, dona de numerosos contratos no governo Lula (PT), como sempre, levou a melhor. Chegou à CGU denúncia de favorecimento e até assédio.

Como uma luva

Para limar a agência, o MEC acatou alegação da FSB: houve a inclusão de uma peça de comunicação a mais do que o edital pedia.

Tá na CGU

Na denúncia encaminhada à CGU, há relatos de pressão contra uma servidora para que o julgamento técnico fosse manipulado.

Costas quentes

A denúncia cita ainda a ligação de empresário supostamente ligado à FSB e ao ministro Camilo Santana, pressionando por sua vitória.

Explica aí

A FSB disse não ter sido notificada das denúncias e que atua conforme exigências do edital. O MEC chamou de "suposições improcedentes".

Planalto conta com Alcolumbre para controlar CPI

Diante da pressão para que o roubo bilionário aos aposentados seja investigado, o governo Lula (PT) desistiu de tentar impedir a CPI e trabalha na estratégia de controlar a comissão. Conta com o caçador de cargos Davi Alcolumbre (União-AP) para repetir golpe aplicado no governo Bolsonaro pelo antecessor, Rodrigo Pacheco (PSD-MG), por ocasião da CPMI da Covid, indicando maioria lulista e abrindo espaço para o Planalto escolher relator e presidente da confiança do Planalto.

Não é novidade

A estratégia já foi empregada CPI do MST, quando o governo Lula jogou pesado para ignorar as denúncias e matar o relatório final.

Com a situação

As posições de comando da CPMI serão divididas entre os dois maiores blocos do Senado; com PSD, PSB, MDB, União, Podemos e PSDB.

"Lula não aprendeu nada com as lições do mensalão e do petrolão"

Alfredo Gaspar (União-AL), para quem "a porta da cela está cada dia mais aberta" ao petista

Governo adora

Na Câmara há apenas um bloco parlamentar e as posições de deputados em eventual CPMI terão de ser negociadas caso a caso.

O bom era fake

O governo Lula está numa situação tão complicada que tem ministro desmentindo até notícia que poderia ser boa. Foi o Caso de Wellington Dias (Desenvolvimento Social), negando reajuste do Bolsa Família.

Maior rigor na CPI

Ainda faltam 16 celebridades convocadas a depor na CPI das Bets, que, para não virar show de horrores – que inclui tietagem a influenciadoras bonitinhas, mas ordinárias – promete impor um rito mais rigoroso.

Contra apostas

Projeto do vereador João Jorge (MDB) proíbe propaganda de jogos de apostas em eventos esportivos, na cidade de São Paulo. Ele adverte que o estímulo arruína milhões de brasileiros, que torram R$30 bilhões por mês em apostas, segundo dados do Banco Central.

Irresponsáveis fiscais

O Senado celebra esta semana os 25 anos da Lei de Responsabilidade Fiscal, desfigurada mês passado pelo governo Lula, que removeu a exigência para que ONGs picaretas devolvam o dinheiro que afanam.

Recorde paulista

O governo de Tarcísio Gomes de Freitas (Rep) contabiliza 4.688 obras em escolas estaduais e creches em 85% dos municípios paulistas, entre janeiro de 2023 e abril deste ano. Em 28 meses, investiu R$2,3 bilhões.

Bebê Rouborn

Até a febre com os bebês reborn ganhou contorno político. Montagem nas redes sociais usa imagem de Lula com uma camiseta de "Bebê Rouborn". A ainda pede: "quero sua aposentadoria, vovô e vovó."

No grito

A pelegada sindicalista, que não sabe o que é investir, pagar salários e impostos, promete tocar o terror a audiência pública desta terça (20) da comissão especial da reforma do IR, cujo relator é Arthur Lira (PP-AL).

Virou negócio

Grupos no Telegram vendem comprovante digital de vacinação com QR Code. São comprovantes de vacina contra covid-19, febre amarela etc. Comprovante de 4 doses contra covid, por exemplo, sai por R$ 950.

Pensando bem...

...até investigação precisa de influenciador.

PODER SEM PUDOR

No coração das mulheres

Com fama de mulherengo, João Cordeiro de Sobral foi candidato a prefeito de Salto do Céu (MT) em 1982 e, num comício, enfrentou o problema: "Como não podem dizer que sou vagabundo ou ladrão, exploram a minha fraqueza pelo sexo feminino. Tudo o que dizem é verdade, só esqueceram de dizer que eu sou bom pai e bom marido. Não é, Adalgisa?..." A mulher, presente, balança a cabeça, concordando. João continuou: "Nesta praça, muitas das senhoras presentes sabem que foram muito felizes todas as que desfilaram pela passarela do meu coração..." Ganhou a eleição de goleada.

FINANCIAMENTO

Pará lidera operações de microcrédito

RESULTADOS - Números do Pronaf B, lançado ano passado, serão apresentados em encontro na Superintendência da Caixa em Belém

Da Redação

O Pará ocupa atualmente a liderança nas operações de microcrédito rural da Região Norte, concentrando 47% dos contratos firmados desde o início do projeto-piloto do Programa de Microcrédito Produtivo Orientado (Pronaf B), lançado em dezembro de 2024. Para celebrar esse avanço e debater os próximos passos na ampliação do crédito no campo, a Caixa Econômica Federal realiza hoje(19), um encontro em sua Superintendência Regional, em Belém. Os resultados do Pará como microcrédito serão apresentados no encontro, assim coimo as condições de acesso ao recurso.

Um dos responsáveis por apresentar as informações no evento será o palestrante José Roberto, diretor de Micro finanças da Cactvs, instituição especializada em microcrédito. Ele fica responsável por detalhar o impacto positivo da medida e explicar como funciona o acesso ao Pronaf B para agricultores familiares, quilombolas, ribeirinhos, pescadores e comunidades tradicionais.

"O protagonismo do Pará nos resultados do Pronaf B é reflexo da força da agricultura familiar, no Estado, principalmente os pescadores artesanais. Agora, nosso desafio é ampliar ainda mais esse alcance com apoio técnico, crédito acessível e estratégia territorial", afirma José Roberto.

O evento também conta a presença de aproximadamente 70 dirigentes de associações de pescadores e aquicultores, representantes da EMATER, lideranças de sindicatos rurais e autoridades locais.

O programa totaliza cerca de 4.075 operações contratadas desde o lançamento do programa na região norte, o equivalente a R$ 50 milhões em recursos do Fundo Constitucional de Financiamento do Norte (FNO). Desse total, mulheres já representam 42% dos contratos. O Pará é líder nesse cenário, seguido por Amazonas (23%), Acre (18%), Amapá (8%), Roraima (2,4%) e Tocantins (2%).

ILUSTRAÇÃO J.BOSCO

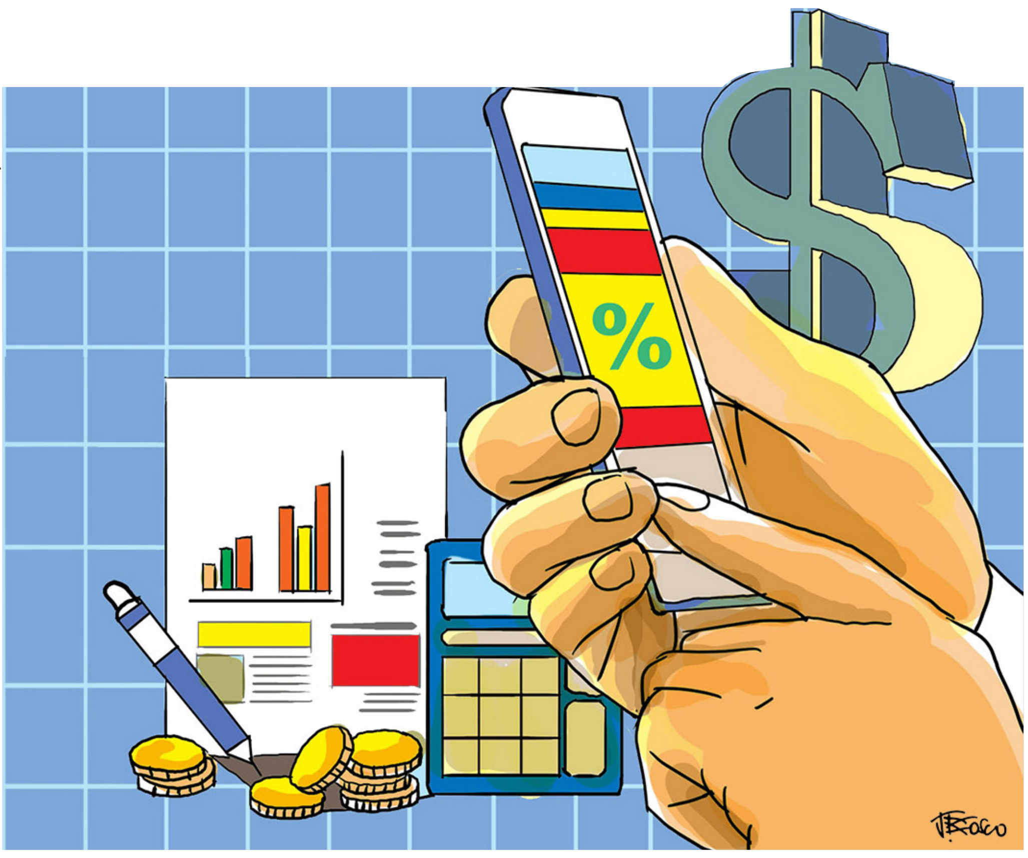

Secretaria de **Saúde Pública**

GOVERNO DO PARÁ
www.pa.gov.br

AVISO DE ABERTURA

PREGÃO ELETRÔNICO
SRP Nº 90012/SESPA/2025

A Secretaria de Estado de Saúde Pública, através de seu Agente de Contratação, comunica que realizará licitação na modalidade Pregão Eletrônico, do tipo "Menor Preço por Item", conforme abaixo: **OBJETO:** Aquisição de medicamentos, visando o atendimento dos pacientes cadastrados nas unidades dispensadoras da SESPA. **DATA DA ABERTURA:** 29/05/2025. **HORÁRIO:** 10h (Horário de Brasília). **LOCAL:** Portal de Compras do Governo Federal – www.comprasgovernamentais.gov.br. **UASG:** 925856. Responsável pelo certame: Theanã Angel Perdigão Monteiro. **ENTREGA DO EDITAL:** Os interessados poderão retirar o edital nos sítios www.comprasnet.gov.br ou www.compraspara.pa.gov.br. **OBSERVAÇÃO:** Dúvidas poderão ser dirimidas diretamente com o Agente de Contratação responsável, através do e-mail: cplncsespa@gmail.com

Belém (PA), 16 de maio de 2025.

EDNEY MENDES PEREIRA
Secretário Adjunto de Gestão Administrativa / SESPA

Secretaria de Estado de **Turismo**

GOVERNO DO PARÁ
www.pa.gov.br

AVISO DE LICITAÇÃO

PREGÃO ELETRÔNICO
Nº 90004/2025 – SETUR

O **Governo do Estado do Pará**, por intermédio da **Secretaria de Estado de Turismo – SETUR**, comunica aos interessados que abrirá processo licitatório na modalidade **Pregão Eletrônico nº 90004/2025**, cujo objeto consiste no **fornecimento de mobiliário e equipamentos, incluindo montagem e instalação, para suprir a demanda da edificação do Complexo Hoteleiro Vila COP30**, conforme especificações e quantitativos estabelecidos no edital e seus anexos. A data de abertura ocorrerá às 10h do dia 29/05/2025, no seguinte endereço eletrônico: **https://www.gov.br/compras/pt-br.** Informamos que a íntegra do edital, assim como seus anexos, está disponível no portal www.compraspara.pa.gov.br e na homepage da SETUR: https://www.setur.pa.gov.br. Eventuais dúvidas poderão ser dirimidas à Gerência de Licitação – GLIC/SETUR, pelo e-mail: pregao.setur@gmail.com ou na sede do órgão, situada na Av. Gentil Bittencourt, 43 – Batista Campos – Belém/PA – CEP: 66015-140.

Belém (PA), 15 de maio de 2025.

LEONILDES PIRES RIBEIRO JÚNIOR
Agente de Contratação – SETUR

Secretaria das **Cidades e Integração Regional**

GOVERNO DO PARÁ
www.pa.gov.br

AVISO DE LICITAÇÃO

CONCORRÊNCIA ELETRÔNICA
Nº 90014/SECIR/2025

A Secretaria das Cidades e Integração Regional – SECIR torna público que realizará processo licitatório na modalidade de Concorrência Eletrônica. **OBJETO:** Contratação semi-integrada de empresa especializada na elaboração de projeto executivo de engenharia e execução da obra de implantação de microssistemas de abastecimento de água do tipo chafariz no município de **Mojuí dos Campos/PA. LOCAL PARA OBTENÇÃO DO EDITAL:** www.gov.br/compras, a partir de 19/05/2025. **VISITA TÉCNICA:** até o dia 04/07/2025. **AGENDAMENTO DA VISITA TÉCNICA:** diretoria.tecnica@secir.pa.gov.br. **ENTREGA DAS PROPOSTAS:** a partir de 19/05/2025 no sítio www.gov.br/compras. **ABERTURA DA PROPOSTA:** 11/07/2025, às 10h (horário de Brasília), no sítio www.gov.br/compras. **INFORMAÇÕES GERAIS:** licitacao@secir.pa.gov.br

Belém/PA, 16 de maio de 2025

Éder de Jesus Ferreira Cardoso
Agente de Contratação

Polícia Científica do Pará

GOVERNO DO PARÁ
www.pa.gov.br

AVISO DE LICITAÇÃO

PREGÃO ELETRÔNICO Nº 90002/2025 – PCE/PA - PAE Nº 2024/1134609

Objeto: Contratação de empresa especializada para fornecimento de materiais de consumo, visando atender as necessidades da sede, unidades regionais e núcleos avançados da Polícia Científica do Pará. **Data de abertura:** 29 de maio de 2025, às 10h (horário de Brasília/DF). **Local de abertura:** Plataforma www.gov.br/compras/pt-br (UASG 925453). **Enrega do edital:** www.compraspara.pa.gov.br ; www.policiacientifica.pa.gov.br ; www.gov.br/compras/pt-br.

Maria do Socorro da Silva de Almeida
Pregoeira oficial
Celso da Silva Mascarenhas
Ordenador de despesas

Polícia Civil do Estado

GOVERNO DO PARÁ
www.pa.gov.br

AVISO DE REABERTURA DE LICITAÇÃO

CONCORRÊNCIA Nº 90003/2024

Comunicamos a todos os interessados a reabertura da Concorrência nº 90003/2024. **Objeto:** Contratação de **serviço de engenharia para execução de reforma e ampliação do prédio do Parque Tecnológico da Polícia Civil do Pará**, através de financiamento com o Banco Nacional de Desenvolvimento Econômico e Social – BNDES. **Tipo de Licitação:** Empreitada por Preço Global. **Modo de Disputa:** Aberto/Fechado. **Local da Abertura:** www.comprasnet.gov.br. **Data da Abertura:** 02/06/2025. **Hora da Abertura:** 10h (horário de Brasília/DF). **Entrega do Edital:** www.comprasnet.gov.br e www.compraspara.pa.gov.br

Leão da Costa Leão Neto
Agente de Contratação

EQUATORIAL PARÁ DISTRIBUIDORA DE ENERGIA S.A.
LICENÇA AMBIENTAL
COMUNICADO

A Equatorial Pará Distribuidora de Energia S.A., torna público que recebeu da Secretaria Municipal de Meio Ambiente - SEMMA de Santarém, a Licença Prévia (LP) nº 2025/0000014 e Licença de Instalação (LI) nº 2025/0000015, para a Rede de Distribuição Rural de Energia Elétrica - RDR "PROJETO: ID. 430090920 - R. ESTÁCIO FONSECA, 07, UNIÃO, MORRO DO TEFU, POR TRÁS DA POUSADA VILLA ARUMÃ/CT-UNR-SNT-NS-1100245497-MARIA". A ser implantada no município de Santarém, no Estado do Pará.

equatorial ENERGIA

EQUATORIAL PARÁ DISTRIBUIDORA DE ENERGIA S.A.
LICENÇA AMBIENTAL
COMUNICADO

A Equatorial Pará Distribuidora de Energia S.A., torna público que recebeu da Secretaria Municipal de Meio Ambiente - SEMMA de Igarapé Açu, a Renovação da Licença de Instalação (LI) nº 001/2025, para a Rede de Distribuição Rural de Energia Elétrica - RDR "Velha de Maracanã, S/N, 68725-000, Zona, Igarapé Açu/ Jorge Edson Correa da Silva (ID.430053902)". A ser implantada no município de Igarapé Açu, no Estado do Pará.

equatorial ENERGIA

EQUATORIAL PARÁ DISTRIBUIDORA DE ENERGIA S.A.
LICENÇA AMBIENTAL
COMUNICADO

A Equatorial Pará Distribuidora de Energia S.A., torna público que recebeu da Secretaria Municipal de Meio Ambiente - SEMMA de Santarém, a Licença Prévia (LP) nº 2025/0000018 e Licença de Instalação (LI) nº 2025/0000019, para a Rede de Distribuição Rural de Energia Elétrica - RDR "PROJETO: ID. 430090854 - R. TAPARI, S/N, PONTA DE PEDRAS/CT-UNR-SNT-NS-1099198507-PAULO". A ser implantada no município de Santarém, no Estado do Pará.

equatorial ENERGIA

EQUATORIAL PARÁ DISTRIBUIDORA DE ENERGIA S.A.
LICENÇA AMBIENTAL
COMUNICADO

A Equatorial Pará Distribuidora de Energia S.A., torna público que requereu da Secretaria de Estado de Meio Ambiente e Sustentabilidade - SEMAS, a Licença de Operação (LO), para a Linha de Distribuição de Energia Elétrica - "Cametá/ Oeiras do Pará", tensão nominal de 34,5 kV, que interliga os municípios de Cametá e Oeiras do Pará, no Estado do Pará.

equatorial ENERGIA

EQUATORIAL PARÁ DISTRIBUIDORA DE ENERGIA S.A.
LICENÇA AMBIENTAL
COMUNICADO

A Equatorial Pará Distribuidora de Energia S.A., torna público que requereu ao IBAMA, a Licença de Instalação, para a Rede de Distribuição de Energia Elétrica Rural para atender o projeto "VICINAL CATARINA - VICINAL 0 - VICINAL 3 - VICINAL 4 - COMUNIDADE BACAJÁ - ALDEIA KENKUDIOY (ID. ANA15)" - tensão nominal até 34,5 kV, no município de ANAPU/PA, ATIVIDADE: Redes de Distribuição de Energia Elétrica Rural. LOCAL: Anapu, 10/05/2025. Foi determinada a realização de estudo Ambiental Simplificado.

equatorial ENERGIA

EQUATORIAL PARÁ DISTRIBUIDORA DE ENERGIA S.A.
LICENÇA AMBIENTAL
COMUNICADO

A Equatorial Pará Distribuidora de Energia S.A., torna público que recebeu da Secretaria Municipal de Meio Ambiente - SEMMA de Santarém, a Licença Prévia (LP) nº 2025/0000019 e Licença de Instalação (LI) nº 2025/0000020, para a Rede de Distribuição Rural de Energia Elétrica - RDR "RD EVERALDO MARTINS, 2223, COMUNIDADE CUCURUNA, RAMAL CUIPIRANGA, UR NEIRINE LUIZA CORREA MARQUES, SANTARÉM (ID.430083781)". A ser implantada no município de Santarém, no Estado do Pará.

equatorial ENERGIA

EQUATORIAL PARÁ DISTRIBUIDORA DE ENERGIA S.A.
LICENÇA AMBIENTAL
COMUNICADO

A Equatorial Pará Distribuidora de Energia S.A., torna público que recebeu da Secretaria Municipal de Meio Ambiente - SEMMA de Portel, a Licença Prévia (LP) nº 008/2025, Licença de Instalação (LI) nº 008/2025 e Autorização de Supressão Vegetal (ASV) nº 050/2025, para a Rede de Distribuição Rural de Energia Elétrica - RDR "Projeto - ET TRANSMARAJO, S/N, RURAL, SÍTIO SÃO JORGE KM 47, SÍTIO SÃO JORGE/CT-UNR-POR-NS-1108725389-REGIVAN ID. 430103064". A ser implantada no município de Portel, no Estado do Pará.

equatorial ENERGIA

Secretaria de **Planejamento e Administração**

GOVERNO DO PARÁ
www.pa.gov.br

AUDIÊNCIAS PÚBLICAS

REVISÃO DO PLANO PLURIANUAL (PPA) 2024–2027 – BIÊNIO 2026–2027
ELABORAÇÃO DO PROJETO DE LEI ORÇAMENTÁRIA ANUAL (PLOA) – 2026

O Governo do Estado do Pará, por meio da Secretaria de Estado de Planejamento e Administração (SEPLAD), torna público que realizará audiências públicas, com o objetivo de promover a participação da sociedade civil na elaboração dos Projetos de Lei: Revisão do Plano Plurianual (PPA) 2024–2027 – Biênio 2026–2027 e Lei Orçamentária Anual (PLOA) – 2026, em atendimento ao disposto no art. 48 da Lei Complementar nº 101, de 04 de maio de 2000 (Lei de Responsabilidade Fiscal – LRF), conforme o cronograma a seguir:

MUNICÍPIO POLO	LOCAL	DATA	HORA
Marabá	**Centro de Convenções Leonildo Borges Rocha** BR-222, nº 5.210 – Nova Marabá	03/06/2025	9h às 13h
Santarém	**Centro de Convenções Sebastião Tapajós** Av. Eng. Fernando Guilhon, nº 1.181	10/06/2025	9h às 13h
Belém	**Auditório do Instituto de Gestão Previdenciária e Proteção Social (IGEPPS)** Av. Alcindo Cacela, nº 1.962 – Nazaré	12/06/2025	9h às 13h

A participação social, com envio de contribuições e sugestões, poderá ocorrer também de forma virtual, por meio do site: www.planejacidadao.pa.gov.br, no período de 03 a 20 de junho de 2025.

Belém/PA, 13 de maio de 2025.

HANA GHASSAN TUMA
Secretária de Estado de Planejamento e Administração – SEPLAD

EQUATORIAL PARÁ DISTRIBUIDORA DE ENERGIA S.A.
LICENÇA AMBIENTAL
COMUNICADO

A Equatorial Pará Distribuidora de Energia S.A., torna público que recebeu da Secretaria Municipal de Meio Ambiente - SEMMA de Santarém, a Licença Prévia (LP) nº 2025/0000015 e Licença de Instalação (LI) nº 2025/0000016, para a Rede de Distribuição Rural de Energia Elétrica - RDR "CLCIPOAL, S/N, SANTARÉM, UR 23-05-08 /JOSÉ MARIA FEITOSA MAIA (ID. 430067594)". A ser implantada no município de Santarém, no Estado do Pará.

equatorial ENERGIA

EQUATORIAL PARÁ DISTRIBUIDORA DE ENERGIA S.A.
LICENÇA AMBIENTAL
COMUNICADO

A Equatorial Pará Distribuidora de Energia S.A., torna público que recebeu da Secretaria Municipal de Meio Ambiente - SEMMA de Portel, a Licença Prévia (LP) nº 007/2025, Licença de Instalação (LI) nº 007/2025 e Autorização de Supressão Vegetal (ASV) nº 049/2025, para a Rede de Distribuição Rural de Energia Elétrica - RDR "Projeto - ET TRANSMARAJO, S/N, RURAL, SÍTIO FÉ EM DEUS KM 45/CT-UNR-POR-NS-1108289188-JURUENO (ID. 430102422)". A ser implantada no município de Portel, no Estado do Pará.

equatorial ENERGIA

EQUATORIAL PARÁ DISTRIBUIDORA DE ENERGIA S.A.
LICENÇA AMBIENTAL
COMUNICADO

A Equatorial Pará Distribuidora de Energia S.A., torna público que recebeu da Secretaria Municipal de Meio Ambiente - SEMMA de Igarapé Açu, a Licença Prévia e Licença de Instalação (LP e LI) nº 003/2025, para a Rede de Distribuição Rural de Energia Elétrica - RDR "RD. Km 04, s/n., Estrada Velha de Maracanã_ID. 430075636_CT-UNR-IGA-NS-1088588428-Leonardo". A ser implantada no município de Igarapé Açu, no Estado do Pará.

equatorial ENERGIA

EQUATORIAL PARÁ DISTRIBUIDORA DE ENERGIA S.A.
LICENÇA AMBIENTAL
COMUNICADO

A Equatorial Pará Distribuidora de Energia S.A., torna público que requereu da Secretaria Municipal de Meio Ambiente - SEMMA de Salvaterra, a Licença Prévia (LP), Licença de Instalação (LI) e Autorização de Supressão Vegetal (ASV), para a Rede de Distribuição Rural de Energia Elétrica - RDR "Projeto ID. 430079667–CT-UNR-SLV-NS-1087285132-CARLOS". A ser implantada no município de Salvaterra, no Estado do Pará.

equatorial ENERGIA

Soluções Jurídicas em Geral
GAMAMALCHER.
Desde 1898
Av. Visconde de Souza Franco, nº 5, 24º andar, Umarizal.
Belém, Pará. CEP 66055-005.
Tel.: (91) 3223-2800.
contato@gmalcher.com
gmalcher.com

AUGUSTO MIRANDA / AGÊNCIA PARÁ

Saneamento do canal da Cipriano Santos é parte da macrodrenagem da bacia do Tucunduba

VEJA MAIS

Use a câmera do seu celular para acessar o conteúdo multimídia.

SANEAMENTO

Novo canal da Cipriano beneficia 500 mil pessoas

URBANISMO - Obra executada com recursos do BNDES é considerada um dos legados da COP 30

DA REDAÇÃO

Cobertura COP30 O LIBERAL

O Governo do Pará entregou, ontem de manhã, a obra de saneamento do canal da avenida Cipriano Santos, no bairro da Terra Firme, em Belém. É a terceira obra de saneamento finalizada pelo Estado como legado da realização da COP30. O investimento faz parte dos serviços de macrodrenagem da Bacia do Tucunduba, que beneficia milhares de pessoas na capital paraense.

"Os investimentos nos canais de Belém mudam o dia a dia dos moradores. Serviços que envolvem macrodrenagem, requalificação e adequação de canais se refletem em saneamento, um benefício que está acabando com dificuldades históricas dos alagamentos na capital, trazendo mais conforto e dignidade para a população", afirma o secretário de Obras Públicas, Ruy Cabral.

Entre os trabalhos executados pela Secretaria de Estado de Obras Públicas (Seop) no canal da Cipriano Santos estão serviços de recuperação das paredes do canal; construção de novas redes de abastecimento de água, drenagem e esgotamento sanitário; pavimentação asfáltica das vias laterais; construção de quatro pontes e sete passarelas; urbanização viária; aterramento de quintais e ciclofaixa. São obras que visam solucionar problemas como antigos alagamentos, aumentar a cobertura de água e esgotos e trazer mais qualidade de vida para a população.

A técnica de enfermagem e pedagoga Roseli Pinheiro, moradora do entorno do canal da Cipriano Santos, não esquece as dificuldades da ausência de saneamento na área e a mudança a partir da intervenção do Estado.

"Hoje, graças a Deus, não enche mais. Depois da obra do Tucunduba e dessa macrodrenagem não enche mais. Quando comecei a construir minha casa, por diversas vezes chorei, porque comprava uma carrada de areia, deixava aqui e ia trabalhar, quando voltava a enchente tinha levado. Agora, graças a Deus, olha, está tudo bonito", disse Roseli Pinheiro.

A estudante de engenharia de pesca Lilian Carvalho, moradora do entorno da avenida Cipriano Santos, comemora as mudanças. "Vai ter movimento na rua e o nosso comércio vai prosperar", destaca Lilian Carvalho.

O presidente do Banco Nacional de Desenvolvimento Econômico e Social (BNDES), Aloizio Mercadante, também destacou a importância da obra. "A entrega deste canal é mais um passo importante na construção de um legado para os moradores de Belém. Sob a orientação do governo Lula, o BNDES tem sido parceiro do governo do Pará na realização de grandes investimentos em infraestrutura e na ampliação de serviços públicos tão importantes como essa obra de macrodrenagem e urbanização, um dos 12 canais que o Banco está financiando na cidade. São empreendimentos que melhoram a qualidade de vida da população. Ou seja, estamos entregando uma obra para a cidade, não para um evento", afirma.

"A entrega deste canal é mais um passo importante na construção de um legado para os moradores de Belém", disse Mercadante

HISTÓRICO

O Governo do Pará, por meio do maior programa de saneamento da história de Belém, está avançando em uma série de reurbanizações nos canais da capital, visando melhorar a mobilidade urbana, prevenir alagamentos e aumentar a qualidade de vida de mais de 500 mil pessoas. As obras incluem as bacias do Tucunduba, Murutucu, Tamandaré e Una.

Desde 2019, o Estado investiu na requalificação de 17 canais na capital paraense, entre os quais 13 são legados da COP 30, que permitiu o investimento de mais de R$ 1 bilhão em saneamento na capital paraense.

A candidatura de Belém para sediar a COP 30, que será realizada no mês de novembro, também foi um catalisador para esses investimentos. As obras são financiadas com recursos do tesouro estadual e contam com parcerias de instituições como Itaipu Binacional, BNDES e o Governo Federal. A iniciativa reflete um compromisso com o desenvolvimento urbano, preparando a cidade para eventos internacionais e promovendo maior bem-estar para seus cidadãos.

MARCO SANTOS / AGÊNCIA PARÁ

Local ficou apropriado para práticas esportivas como o ciclismo

MERCADO IMOBILIÁRIO

Debate sobre locações sustentáveis reúne corretores de imóveis em Belém

DA REDAÇÃO

O mercado imobiliário de Belém será diretamente impactado pela realização da 30ª Conferência das Nações Unidas sobre Mudanças Climáticas (COP 30), e os preparativos já começaram. Amanhã (20), às 14h30, o secretário extraordinário para a COP 30 do Governo Federal, Valter Correia, estará na capital paraense para conduzir a palestra "Diretrizes para Locações Particulares Sustentáveis Durante a COP-30", voltada a corretores de imóveis. A preparação ocorrerá no auditório do Conselho Regional de Imóveis do Pará (Creci), localizado na travessa Timbó, 2.744.

Para a conselheira do Creci e corretora de imóveis Claudia Craveiro, a presença do secretário federal é um reconhecimento da importância do setor imobiliário na preparação de Belém para a conferência das Nações Unidas sobre as mudanças climáticas. Ela também destaca a relevância da palestra para os profissionais do ramo que precisam estar atentos ao que o evento exige.

"A participação do secretário da COP-30 será fundamental, trazendo uma perspectiva diferenciada e valiosa sobre as oportunidades e responsabilidades do nosso setor neste evento de magnitude global", declara Claudia Craveiro.

Com 17 anos de experiência no mercado e passagem por cargos de liderança em empresas locais e nacionais, Claudia avalia que o impacto da COP 30 para o Pará será "imensurável". "Este não é apenas um grande evento para transações financeiras, mas sim uma oportunidade única para resolvermos a desordem ecológica que afeta o Brasil e o mundo", ressalta.

A palestra abordará principalmente a questão das acomodações para os visitantes esperados em 2025 durante o encontro climático. Segundo Claudia, é fundamental garantir opções sustentáveis e acessíveis de hospedagem. "Receberemos pessoas de todas as partes do mundo, com diferentes realidades financeiras. É imperativo que discutamos como as acomodações serão oferecidas, promovendo uma locação sustentável e acessível a todos os participantes", defende a corretora.

Ela também destaca a importância de combater a especulação imobiliária e os preços abusivos, que têm gerado críticas e contribuído para uma imagem negativa. "Temos trabalhado incansavelmente para construir alternativas que tornem este evento acessível a todos. Nosso objetivo é conscientizar os proprietários a repensarem seus preços, assegurando que a COP seja um sucesso para toda a sociedade e que possamos firmar o Acordo de Belém", reforça. Em linhas gerais, a iniciativa é um passo para consolidar um modelo de hospitalidade responsável e alinhado às metas climáticas da conferência.

COMPANHIA DE ALUMINA DO PARÁ - CAP

Hydro

CNPJ/MF Nº 10.262.257/0001-75

RELATÓRIO DA ADMINISTRAÇÃO 2024

A Diretoria da Companhia de Alumina do Pará - CAP, em cumprimento às disposições legais e estatutárias, submete à apreciação de seus acionistas o presente Relatório e as Demonstrações Financeiras e as notas explicativas referentes ao exercício de 2024, acompanhadas do parecer dos Auditores Independentes.

Constituição da Companhia

A Companhia foi constituída em 04 de abril de 2008 e tem a sede social na Rodovia PA 483, s/n, KM 15, Murucupi, Município de Barcarena – PA, tendo por objetivo a construção, o desenvolvimento e a operação de uma refinaria de alumina, cujo escopo será a produção e a comercialização de produtos e subprodutos de alumina.

Em reunião do Conselho de Administração, ocorrida em 13 de março de 2012, foi aprovado o adiamento do projeto em virtude da crise econômica mundial e da expectativa de baixa demanda por alumínio e alumina para os próximos anos.

Fatos societários relevantes em 2024

Em reunião do Conselho de Administração em 25 de abril de 2024, os conselheiros aprovaram a destituição do Sr. Júlio Cézar Vicentin do cargo de Diretor Estatutário da Companhia e, em sua substituição, elegeram o Sr. Michel Heleno Lisboa para o referido cargo. Tendo em vista as deliberações expostas, a Diretoria da Companhia passa a ser composta por: (i) Sr. Carlos Eduardo Neves – Diretor-Presidente; e (ii) Sr. Michel Heleno Lisboa – Diretor Estatutário.

Em Assembleia Geral Extraordinária realizada em 16 de maio de 2024, os acionistas aprovaram, por unanimidade, a integralização parcial do capital social da Companhia no valor de R$ 12.000.000,00 (doze milhões de reais), realizada pela acionista Hydro Aluminium Pará B.V., por meio da capitalização do contravalor em reais de dois contratos de câmbio. Em decorrência dessa integralização, foi aprovada a atualização e consolidação do cronograma de aportes de capital, refletindo os valores aportados na referida data.

Em 14 de junho de 2024, os acionistas reuniram-se em Assembleia Geral Ordinária para (i) examinar, discutir e deliberar sobre as demonstrações financeiras referentes ao exercício social encerrado em 31 de dezembro de 2024; (ii) deliberar sobre a destinação do resultado do referido exercício social; (iii) aprovar a remuneração fixa anual dos administradores da Companhia;

Em Assembleia Geral Extraordinária realizada em 26 de agosto de 2024, os acionistas aprovaram a inclusão do Artigo 35 ao Estatuto Social da Companhia, com o objetivo de formalizar o programa de *compliance* da Companhia.

Em Assembleia Geral Extraordinária realizada em 5 de setembro de 2024, os acionistas reconheceram a integralização parcial do capital social da Companhia no valor de R$ 3.000.000,00 (três milhões de reais), realizada pela acionista Hydro Aluminium Pará B.V., mediante a capitalização do contrato de câmbio nº 000431806851, datado de 2 de setembro de 2024. Na mesma ocasião, foi aprovada a atualização e consolidação do cronograma de aportes de capital.

Barcarena, 28 de fevereiro de 2025

Diretoria	Conselho de Administração
Carlos Eduardo Neves - Diretor-Presidente **Michel Heleno Lisboa** - Diretor	**Anderson Baranov** - Presidente **Alexander Sutherland** - Conselheiro **Raphael Costa** - Conselheiro

BALANÇOS PATRIMONIAIS EM 31 DE DEZEMBRO DE 2024 E 2023 *(Em milhares de Reais)*

Ativo	Notas	2024	2023
Circulante			
Caixa e equivalentes de caixa	8	2.329	11.790
Impostos e contribuições a recuperar	10	57	197
Outras contas a receber - Terceiros		10	-
Outras contas a receber - Partes relacionadas	9	-	4
Outros recebíveis		37	102
		2.433	12.093
Não circulante			
Imobilizado	11	76.696	76.339
Total do ativo		79.129	88.432

Passivo e patrimônio líquido	Notas	2024	2023
Circulante			
Fornecedores:			
Partes relacionadas	9	344	340
Terceiros	12	1.122	9.903
Impostos e contribuições	10	66	59
Arrendamento	7 (a)	138	535
		1.670	10.837
Não circulante			
Compensação ambiental	13	4.037	3.844
Arrendamento	7 (a)	287	-
		4.324	3.844
Patrimônio líquido	15		
Capital social:		379.266	364.266
Reserva de capital		25.429	25.429
Lucros (Prejuízos) acumulados		(331.560)	(315.944)
		73.135	73.751
Total do passivo e patrimônio líquido		79.129	88.432

As notas explicativas são parte integrante das demonstrações financeiras

DEMONSTRAÇÕES DE RESULTADOS EXERCÍCIOS FINDOS EM 31 DE DEZEMBRO DE 2024 E 2023

(Em milhares de Reais)

	Notas	2024	2023
Despesas pré-operacionais			
Gerais e administrativas	16	(15.688)	(15.315)
Outras receitas		21	-
		(15.667)	(15.315)
Resultado financeiro			
Receitas financeiras		191	121
Despesas financeiras		(140)	(175)
		51	(54)
Prejuízo antes do imposto de renda e contribuição social		(15.616)	(15.369)
Imposto de renda e contribuição social			
Corrente		-	(1)
Prejuízo do exercício		(15.616)	(15.370)

As notas explicativas são parte integrante das demonstrações financeiras

DEMONSTRAÇÕES DE RESULTADOS ABRANGENTES EXERCÍCIOS FINDOS EM 31 DE DEZEMBRO DE 2024 E 2023

(Em milhares de Reais)

	2024	2023
Prejuízo do exercício	(15.616)	(15.370)
Outros resultados abrangentes	-	-
Total do resultado abrangente do exercício	(15.616)	(15.370)

As notas explicativas são parte integrante das demonstrações financeiras

DEMONSTRAÇÕES DAS MUTAÇÕES DO PATRIMÔNIO LÍQUIDO EXERCÍCIOS FINDOS EM 31 DE DEZEMBRO DE 2024 E 2023

(Em milhares de Reais)

	Capital social		Reserva de capital		
	Capital social subscrito	Capital social a integralizar	Ágio na emissão de ações	Prejuízos acumulados	Total
Saldos em 31 de dezembro de 2022	2.143.971	(1.803.710)	25.429	(300.574)	65.116
Integralização de capital (12 de janeiro de 2023)	-	4.500	-	-	4.500
Integralização de capital (15 de março de 2023)	-	4.505	-	-	4.505
Integralização de capital (15 de maio de 2023)	-	5.000	-	-	5.000
Integralização de capital (15 de dezembro de 2023)	-	10.000	-	-	10.000
Prejuízo do exercício	-	-	-	(15.370)	(15.370)
Saldos em 31 de dezembro de 2023	2.143.971	(1.779.705)	25.429	(315.944)	73.751
Integralização de capital (29 de fevereiro de 2024)	-	3.000	-	-	3.000
Integralização de capital (16 de maio de 2024)	-	9.000	-	-	9.000
Integralização de capital (04 de setembro de 2024)	-	3.000	-	-	3.000
Prejuízo do exercício	-	-	-	(15.616)	(15.616)
Saldos em 31 de dezembro de 2024	2.143.971	(1.764.705)	25.429	(331.560)	73.135

As notas explicativas são parte integrante das demonstrações financeiras

DEMONSTRAÇÕES DOS FLUXOS DE CAIXA EXERCÍCIOS FINDOS EM 31 DE DEZEMBRO DE 2024 E 2023

(Em milhares de Reais)

	2024	2023
Fluxo de caixa das atividades operacionais		
Prejuízo líquido do exercício	(15.616)	(15.370)
Ajustes para:		
Despesas financeiras sobre arrendamentos	63	63
Depreciação e amortização	144	122
Baixa de contrato de leasing	(13)	-
Compensação ambiental	192	167
	(15.231)	**(15.018)**
Variações em:		
Outras contas a receber - Partes relacionadas	4	(4)
Impostos e contribuições a recuperar	160	(15)
Outros recebíveis	56	(11)
Fornecedores - Partes relacionadas	4	(158)
Fornecedores - Terceiros	(8.781)	2.519
Impostos e contribuições	6	4
	(8.552)	**2.335**
Fluxo de caixa líquido consumido pelas atividades operacionais	**(23.782)**	**(12.683)**
Pagamento de imposto de renda e contribuição social	(11)	2
Fluxo de caixa líquido gerado pelas atividades operacionais	**(23.793)**	**(12.681)**
Fluxo de caixa das atividades de investimentos		
Adições ao imobilizado	(508)	-
Fluxo de caixa utilizado nas atividades de investimento	**(508)**	**-**
Fluxo de caixa das atividades de financiamento:		
Integralização de capital	15.000	24.005
Pagamento de arrendamentos	(160)	(134)
Fluxo de caixa gerado pelas atividades de financiamento	**14.840**	**23.871**
Aumento (redução) no caixa e equivalentes de caixa	**(9.461)**	**11.190**
Caixa e equivalentes de caixa em 1° de janeiro	11.790	600
Caixa e equivalentes de caixa em 31 de dezembro	2.329	11.790
	(9.461)	**11.190**

As notas explicativas são parte integrante das demonstrações financeiras

NOTAS EXPLICATIVAS ÀS DEMONSTRAÇÕES FINANCEIRAS (Em milhares de Reais, exceto quando indicado)

1. Contexto operacional: A Companhia de Alumina do Pará S.A. - CAP ("Companhia") estabelecida e domiciliada no Brasil, com sede em Barcarena - Pará, foi constituída em abril de 2008, tendo por objetivo o desenvolvimento, produção e comercialização de produtos e subprodutos de alumina, incluindo a manufatura, transformação, importação e exportação de todos os produtos e subprodutos relacionados à indústria e comércio de alumina e a performance de atividades, no Brasil ou no exterior, que sejam direta ou indiretamente relacionadas ao cumprimento do objeto social da Companhia, incluindo o desenvolvimento de tecnologia relacionada a produção de alumina e a prestação de serviços técnicos. Atualmente, a refinaria que será utilizada no processo produtivo está em fase de construção e a Companhia encontra-se em fase pré-operacional. Contudo, a administração entende que a postergação do início do projeto não representa qualquer falta de confiança no mercado de alumina ou no projeto da nova refinaria, que ainda é considerado provável de realização por parte da administração. Em 13 março de 2012 o Conselho de Administração da Companhia decidiu postergar o cronograma de construção da refinaria. A revisão tecnológica abrangente da concepção do projeto de refinaria foi concluída em 2016. Esta revisão incluiu estruturação operacional, tecnológica, investimentos de capital e custos operacionais do projeto. Em 2024 a Companhia manteve a decisão de postergação das operações. **2. Base de apresentação - Declaração de conformidade:** As demonstrações financeiras foram preparadas e estão sendo apresentadas conforme práticas adotadas no Brasil (BR GAAP), incluindo os pronunciamentos, interpretações e orientações emitidos pelo Comitê de Pronunciamento Contábeis (CPCs) e aprovados pelo Conselho Federal de Contabilidade (CFC). A diretoria da Companhia autorizou a emissão das demonstrações financeiras em 28 de março de 2025, estando as mesmas sujeitas a aprovação em assembleia de acionistas. Detalhes sobre as políticas contábeis da Companhia estão apresentadas na nota explicativa nº 4. As demonstrações financeiras foram preparadas com base na continuidade operacional, que pressupõe que a entidade conseguirá cumprir suas obrigações de pagamentos. Em 31 de dezembro de 2024, a Companhia apresenta prejuízos acumulados no valor de R$ 331.560 (R$ 315.944 em 31 de dezembro de 2023) e os passivos circulantes excedem os ativos circulantes em R$ 3.274 (R$ 2.588 em 31 de dezembro de 2023). Considerando esse contexto e o papel estratégico que a Companhia possui para o Grupo Hydro, a Companhia conta com o contínuo suporte financeiro do seu controlador o qual tem permitido e está comprometido a continuar permitindo a execução de seus planos de negócio. Assim, a administração tem uma expectativa razoável de que a entidade terá recursos suficientes para continuar operando no futuro previsível. **Base de mensuração:** As demonstrações financeiras foram preparadas com base no custo histórico. **Conversão da moeda estrangeira - *(i) Moeda funcional e moeda de apresentação:*** Estas demonstrações financeiras estão apresentadas em Reais, que é a moeda do principal ambiente econômico, no qual a Companhia atua ("a moeda funcional"). Todas as informações financeiras apresentadas em Reais foram arredondadas para o milhar mais próximo, exceto quando indicado de outra forma. ***(ii) Transações e saldos:*** As operações com moedas estrangeiras são convertidas para a moeda funcional, utilizando as taxas de câmbio vigentes nas datas das transações ou da avaliação, na qual os itens são remensurados. Os ganhos e as perdas cambiais resultantes da liquidação dessas transações e da conversão pelas taxas de câmbio do final do exercício, referentes a ativos e passivos monetários em moedas estrangeiras, são reconhecidos na demonstração do resultado. Os ganhos e as perdas cambiais relacionados com caixa e equivalentes de caixa e outros são apresentados na demonstração do resultado no grupo de resultado financeiro, sob a rubrica de variações monetárias e cambiais, líquidas. **3. Mudança nas principais políticas contábeis - Imposto diferido relacionado a ativos e passivos que surgem de uma única transação - Alterações ao CPC 32:** A Companhia adotou as alterações ao CPC 3 a partir de 1º de janeiro de 2023. As alterações restringem o escopo da isenção de reconhecimento inicial para excluir transações que dão origem a diferenças temporárias iguais e compensatórias. O ativo ou passivo fiscal diferido é reconhecido em uma base líquida. Dessa forma, não houve impacto no balanço patrimonial pois os saldos se qualificam para compensação de acordo com o parágrafo 74 do CPC 32. **Classificação dos passivos como circulante ou não circulante e passivos não circulantes com Covenants (alterações ao CPC 26):** A Companhia adotou as alterações ao CPC 26 a partir de 1º de janeiro de 2024. As alterações se aplicam retrospectivamente. Elas esclarecem certos requisitos para determinar se um passivo deve ser classificado como circulante ou não circulante e exigem novas divulgações para passivos de empréstimos não circulantes que estão sujeitos a covenants dentro de 12 meses após o período de relatório. Isso resultou em uma mudança na política contábil para a classificação de passivos que podem ser liquidados em ações próprias de uma entidade da Companhia. Anteriormente, a Companhia ignorava todas as opções de conversão de contraparte ao classificar os passivos relacionados como circulantes ou não circulantes. De acordo com a nova política, quando um passivo inclui uma opção de conversão de contraparte pela qual o passivo pode ser liquidado por uma transferência das próprias ações de uma entidade da Companhia. A Companhia leva em consideração a opção de conversão ao classificar o passivo principal como circulante ou não circulante, a menos que a opção seja classificada como patrimônio líquido de acordo com o CPC 39. Os outros passivos da Companhia não foram impactados pelas alterações. Apesar da mudança na política, não há impacto retrospectivo nas demonstrações comparativas, pois a Companhia não tinha notas conversíveis em aberto em 31 de dezembro de 2023, nem em 31 de dezembro de 2024. **4. Políticas contábeis materiais:** A Companhia também adotou a Divulgação de Políticas Contábeis (alterações ao CPC 26 e IFRS Practice Statement 2) a partir de 1º de janeiro de 2023. Embora as alterações não tenham resultado em nenhuma mudança nas políticas contábeis em si, elas afetaram as informações das políticas contábeis divulgadas nas demonstrações financeiras. As alterações exigem a divulgação de políticas contábeis "materiais", em vez de "significativas". As alterações também fornecem orientação sobre a aplicação da materialidade à divulgação de políticas contábeis. **a. Instrumentos financeiros - *(i) Ativos financeiros*:** Um ativo financeiro é reconhecido quando a entidade se tornar parte das disposições contratuais do instrumento. No reconhecimento inicial, ativos financeiros são mensurados a valor justo adicionado ou deduzido dos custos de transação que sejam diretamente atribuíveis à aquisição ou à emissão de tais ativos, exceto por contas a receber de clientes que não contiverem componente de financiamento significativo. Ativos financeiros são classificados e mensurados com base nas características dos fluxos de caixa contratual e no modelo de negócios para gerir o ativo. Em 31 de dezembro de 2024 e 2023 todos os instrumentos estavam classificados como custo amortizado, ou seja, o ativo financeiro cujo fluxo de caixa contratual resulta somente do pagamento de principal e juros sobre o principal em datas específicas e, cujo modelo de negócios objetiva manter o ativo com o fim de receber seus fluxos de caixa contratuais. (***ii) Redução ao valor recuperável de ativos financeiros:*** Perdas de crédito esperadas, quando aplicáveis, são reconhecidas em ativos financeiros mensurados ao custo amortizado. Para a qualidade de crédito de instituições financeiras, como caixa e aplicações financeiras, a Companhia considera o menor rating da contraparte divulgada pelas principais agências internacionais de rating. Uma perda por redução ao valor recuperável é calculada como a diferença entre o valor contábil e o valor presente dos fluxos de caixa futuros estimados, descontados à taxa de juros efetiva original do ativo. A abordagem utilizada pela Companhia para cálculo da perda de crédito esperada é a simplificada. As perdas são reconhecidas no resultado e refletidas em uma conta de provisão. Quando a Companhia considera que não há expectativas razoáveis de recuperação, os valores são baixados. Quando um evento subsequente indica uma redução da perda de valor, a redução pela perda de valor é revertida através do resultado. Em 31 de dezembro de 2024 e 2023 a Companhia não identificou perdas relevantes relacionadas a ativos financeiros. ***(iii) Passivos financeiros:*** Os passivos financeiros foram classificados como mensurados ao custo amortizado. Outros passivos financeiros são subsequentemente mensurados pelo custo amortizado utilizando o método de juros efetivos. Despesa de juros, ganhos e perdas cambiais são reconhecidos no resultado. Qualquer ganho ou perda no desreconhecimento também é reconhecido no resultado. **Imobilizado:** O imobilizado é mensurado pelo seu custo histórico, menos depreciação acumulada e perdas por valor recuperável acumuladas. O custo histórico inclui os gastos diretamente atribuíveis à aquisição dos itens. Os custos subsequentes são incluídos no valor contábil do ativo ou reconhecidos como um ativo separado, conforme apropriado, somente quando for provável que fluam benefícios econômicos futuros associados ao item e que o custo do item possa ser mensurado com segurança. O valor contábil de itens ou peças substituídas é baixado. Todos os outros reparos e manutenções são reconhecidos em contrapartida ao resultado do exercício, quando incorridos. A parte principal do Imobilizado da Companhia se encontra na conta de Imobilizado em andamento, por isso não há incidência de depreciação em linha com a fase pré-operacional da Companhia. ***Impairment* de ativos não financeiros:** Os ativos não financeiros são revisados para a verificação de *impairment* sempre que eventos ou mudanças nas circunstâncias indicarem que o valor contábil pode não ser recuperável. Uma perda por *impairment* é reconhecida pelo valor ao qual o valor contábil do ativo excede seu valor recuperável. Este último é o valor mais alto entre o valor justo de um ativo menos os custos de venda e o seu valor em uso. Para fins de avaliação do *impairment*, os ativos são agrupados nos níveis mais baixos para os quais existam fluxos de caixa identificáveis separadamente - Unidades Geradoras de Caixa (UGC). Os ativos não financeiros que tenham sofrido *impairment*, são revisados subsequentemente para a análise de uma possível reversão do *impairment* na data de apresentação do relatório. Em 31 de dezembro de 2024, assim como em 2023, não foi identificado nenhum indicativo de perda que pudesse levar à necessidade do teste de *impairment*. **Provisões:** Uma provisão é reconhecida se, em função de um evento passado, a Companhia tem uma obrigação legal ou construtiva presente que possa ser estimada de maneira confiável, e é provável que um recurso econômico seja exigido para liquidar a obrigação. As provisões são determinadas através do desconto dos fluxos de caixa futuros estimados a uma taxa antes dos impostos que reflete as avaliações atuais de mercado quanto ao valor do dinheiro no tempo e riscos específicos para o passivo. Os efeitos do desconto a valor presente, são reconhecidos no resultado como despesa financeira. As provisões para fechamento de mina e custos de reestruturação são reconhecidas quando: a) a Companhia tem uma obrigação presente ou não formalizada como resultado de eventos passados; b) é provável que uma saída de recursos seja necessária para liquidar a obrigação; e o valor estiver sido estimado com segurança. O registro das contingências de um determinado passivo na data das demonstrações financeiras é feito quando o valor de perda pode ser razoavelmente estimado. Por sua natureza, as contingências serão resolvidas quando um ou mais eventos futuros ocorrerem ou deixarem de ocorrer. Tipicamente, a ocorrência ou não de tais eventos não depende da nossa atuação, o que dificulta a realização de estimativas precisas acerca da data precisa em que tais eventos serão verificados. Avaliar tais passivos, particularmente no incerto ambiente legal brasileiro, e outras jurisdições envolve o exercício de estimativas e julgamentos significativos da administração quanto aos resultados dos eventos futuros. **5. Novas normas e interpretações ainda não adotadas:** Na data de autorização destas demonstrações financeiras, a Companhia não adotou as IFRSs novas e revisadas a seguir, já emitidas e ainda não aplicáveis. **5a. IFRS 18 Apresentação e Divulgação das Demonstrações Contábeis:** IFRS 18 substituirá o CPC 26/IAS 1 Apresentação das Demonstrações Contábeis e se aplica a períodos de relatórios anuais iniciados em ou após 1º de janeiro de 2027. O novo padrão introduz os seguintes novos requisitos principais. • As entidades são obrigadas a classificar todas as receitas e despesas em cinco categorias na demonstração de lucros e perdas, a saber, as categorias operacional, de investimento, de financiamento, de operações descontinuadas e de imposto de renda. As entidades também são obrigadas a apresentar um subtotal de lucro operacional recém-definido. O lucro líquido das entidades não mudará. • As medidas de desempenho definidas pela administração (MPMs) são divulgadas em uma única nota nas demonstrações financeiras. • Orientações aprimoradas são fornecidas sobre como agrupar informações nas demonstrações financeiras. Além disso, todas as entidades são obrigadas a usar o subtotal do lucro operacional como ponto de partida para a demonstração dos fluxos de caixa ao apresentar fluxos de caixa operacionais pelo método indireto. A Companhia ainda está no processo de avaliação do impacto do novo padrão, particularmente com relação à estrutura da demonstração de lucros e perdas, a demonstração dos fluxos de caixa e as divulgações adicionais exigidas para MPMs. A Companhia também está avaliando o impacto sobre como as informações são agrupadas nas demonstrações financeiras, incluindo itens atualmente rotulados como 'outros'. **5b. Outras Normas:** Não se espera que as seguintes normas novas e alteradas tenham um impacto significativo nas demonstrações financeiras da Companhia: • Ausência de conversibilidade (alterações ao CPC 02/IAS 21); • Classificação e mensuração de instrumentos financeiras (alterações IFRS 9 e IFRS 7). **6. Estimativas e julgamentos contábeis críticos:** As estimativas são baseadas no melhor conhecimento existente em cada exercício e nas ações que se planejam realizar, sendo permanentemente revistas com base nas informações disponíveis. Alterações nos fatos e circunstâncias podem conduzir a revisão das estimativas, pelo que os resultados reais futuros poderão divergir das estimativas. As estimativas e julgamentos utilizados pela Administração da Companhia na preparação destas demonstrações contábeis estão assim apresentadas: **a. Redução de valor recuperável de ativos não financeiros:** Anualmente, caso haja eventos ou mudanças nas circunstâncias que indiquem que o valor contábil pode não ser recuperável, a Companhia testa eventuais perdas (*impairment*) nos bens do imobilizado. Não foram identificados indícios de perda por *impairment* que exigissem a realização de teste de recuperabilidade para as Unidades Geradoras de Caixa (UGCs). **b. Provisão para processos judiciais:** A Companhia é parte envolvida em processos administrativos e judiciais, oriundos do curso normal de suas operações. Esses processos envolvem assuntos de natureza trabalhista e ambiental, amparada pela opinião e avaliação de expectativas de perdas ou êxitos de seus consultores legais externos e assessores jurídicos internos. As provisões para as eventuais perdas prováveis são registradas no balanço, e para as contingências de prognósticos possíveis essas são publicadas em nota explicativa. As contingências encontram-se dispostas na nota explicativa n° 14. **7. Instrumentos financeiros e gerenciamento de riscos - a. Gestão de risco financeiro - *(i) Risco de crédito*:** O risco de crédito decorre de caixa e equivalentes de caixa, depósitos em bancos e instituições financeiras. Para bancos e instituições financeiras, são aceitos somente títulos de entidades com patrimônio líquido acima de 1 bilhão de dólares americanos. Não foi ultrapassado nenhum limite de crédito durante o exercício e a administração não espera nenhuma perda decorrente de inadimplência dessas contrapartes. ***(ii) Risco de liquidez:*** Risco de liquidez é o risco de que a Companhia irá encontrar dificuldades em cumprir as obrigações associadas com seus passivos financeiros que são liquidados com pagamentos em caixa ou com outro ativo financeiro. O objetivo da Companhia ao administrar a liquidez é de garantir, na medida do possível, que sempre terá liquidez suficiente para cumprir com suas obrigações no vencimento, tanto em condições normais como de estresse, sem causar perdas inaceitáveis ou risco de prejudicar a reputação da Companhia. A área financeira monitora as previsões contínuas das exigências de liquidez da Companhia para assegurar que ela tenha caixa suficiente para atender às necessidades de caixa. O eventual excesso de caixa, além do saldo exigido para administração do capital circulante, é monitorado pela área financeira, a qual investe o excesso de caixa em contas correntes com incidência de juros, depósitos a prazo, depósitos de curto prazo e títulos e valores mobiliários, escolhendo instrumentos com vencimentos apropriados ou liquidez suficiente para fornecer margem suficiente, conforme determinado pelas previsões acima mencionadas. Em 31 de dezembro de 2024, a Companhia mantinha aplicações financeiras de curto prazo de R$ 2.329 (2023 – R$ 11.790), vide nota nº , os quais se espera que gerem prontamente entradas de caixa para administrar o risco de liquidez. A tabela abaixo analisa os passivos financeiros não derivativos da Companhia, por faixas de vencimento, correspondentes ao período remanescente no balanço patrimonial até a data contratual do vencimento.

	Menos de um ano	Entre um e dois anos
Em 31 de dezembro de 2024		
Fornecedores		
Partes relacionadas	344	-
Terceiros	1.122	-
Compensação Ambiental	-	4.037
Arrendamentos	138	287
	5.641	287
Em 31 de dezembro de 2023		
Fornecedores		
Partes relacionadas	340	-
Terceiros	9.903	-
Compensação Ambiental	3.844	-
Arrendamentos	535	-
	14.622	**-**

8. Caixa e equivalentes de caixa

	2024	2023
Caixa e bancos	1	1
Aplicações financeiras (a)	2.328	11.789
	2.329	**11.790**

(a) As aplicações financeiras consistem em Certificados de Depósito Bancário (CDBs), com remuneração média de 94% (de 90% a 101%, em 2023) da variação do Certificado do Deposito Interbancário (CDI). Os CDBs possuem liquidez diária e efetuadas com bancos de primeira linha. Adicionalmente, são resgatáveis a qualquer momento, sem perda do rendimento auferido, de acordo com a necessidade de caixa da Companhia. **9. Partes relacionadas - a. Transações e saldos**: Os saldos dessas contas correspondem a valores a receber e/ou a pagar relativos a transações comerciais, que têm como base, principalmente, a prestação de serviços compartilhados. As principais transações possuem contratos aprovados pela administração da Companhia, com prazos médios de pagamentos e recebimentos de 30 dias.

	2024		2023	
	Ativo	Passivo	Ativo	Passivo
Alunorte – Alumina do Norte do Brasil S.A.	-	2	-	1
Norsk Hydro Brasil Ltda.	-	332	4	316
Norsk Hydro ASA	-	7	-	11
Hydro Extrusion Hungary Ltd.	-	3	-	12
	-	**344**	**4**	**340**

Esses saldos com partes relacionadas estão incluídos na conta do balanço patrimonial:

	2024		2023	
	Ativo	Passivo	Ativo	Passivo
Ativo circulante:				
Outras contas a receber – partes relacionadas	-	-	4	-
Passivo circulante:				
Fornecedores – partes relacionadas	-	344	-	340
	-	**344**	**4**	**340**

Os resultados obtidos com as transações comerciais e financeiras com partes relacionadas são os seguintes:

	2024		2023	
	Receita	Despesa	Receita	Despesa
Norsk Hydro ASA	-	(67)	-	(65)
Hydro Extrusion Hungary Ltd.	-	(51)	-	(78)
Alunorte – Alumina do Norte do Brasil S.A.	-	(13)	-	(9)
Norsk Hydro Brasil Ltda.	-	(1.801)	-	(2.205)
	-	**(1.932)**	**-**	**(2.357)**

Os valores referentes a estas transações estão incluídos nas seguintes contas da demonstração do resultado:

	2024	2023
Gerais e administrativas	(1.932)	(2.357)
	(1.932)	**(2.357)**

Remuneração da administração: A remuneração do pessoal chave da administração totalizou R$ 171 (R$ 157 em 2023). Os benefícios de curto prazo abrangem, basicamente, a remuneração decorrente dos salários, bônus e gratificações pagos nos exercícios informados.

10. Impostos e contribuições a recuperar

	2024	2023
Imposto de Renda pessoa Jurídica – IRPJ	28	180
Contribuição Social sobre o Lucro Líquido – CSLL	11	4
IRRF s/Aplicações Financeiras	18	13
Circulante	**57**	**197**

a. Reconciliação do benefício (despesa) do imposto de renda e da contribuição social

	2024	2023
Prejuízo antes do imposto de renda e da contribuição social	(15.616)	(15.369)
Alíquota combinada do imposto de renda e da contribuição social	34%	34%
Imposto de renda e contribuição social às alíquotas da legislação	5.309	5.225
Ajustes que afetaram o cálculo dos tributos:		
Efeito líquido das adições/exclusões		
Ativo fiscal diferido sobre prejuízo fiscal não registrado	(10)	1
Indébitos Tributários - IRRF aplic financeira	1	-
Despesas não Operacionais (a)	(5.214)	(5.150)
Outros	(87)	(75)
Imposto de renda e contribuição social no resultado do exercício	**-**	**1**
Corrente	-	1
Alíquota efetiva	0%	0%

(a) A Companhia encontra-se em fase pré-operacional desde a sua constituição. As despesas de organização pré-operacionais ou pré-industriais não são computadas nas bases de cálculo do IRPJ e da CSLL no período de apuração em que incorridas. A Companhia não constituiu impostos diferidos por não ter expectativa de lucros tributáveis futuros.

11. Imobilizado - a. Composição do saldo

	Terrenos, Edificações e Instalações Fabris	Maquinas, equip. e mat.permanente	Equip/aplicat. informática	Arrendamento	Total em operação	Imobilizado em curso	Total
Saldo em 1º de janeiro de 2023							
Custo							
Saldo inicial	**5.006**	**38**	**55**	**385**	**5.484**	**70.854**	**76.338**
Aquisição	-	-	-	587	587	-	587
Baixa	-	-	-	(385)	(385)	-	(385)
Ajuste	1	-	-	(1)	-	-	-
Saldo em 31 de dezembro de 2023	**5.007**	**38**	**55**	**586**	**5.686**	**70.854**	**76.540**
Depreciação							
Saldo inicial	**(22)**	**(33)**	**(35)**	**(374)**	**(464)**	**-**	**(464)**
Baixa	-	-	-	385	385	-	385
Depreciação	(3)	(1)	(8)	(110)	(122)	-	(122)
Saldo em 31 de dezembro de 2023	**(25)**	**(34)**	**(43)**	**(99)**	**(201)**	**-**	**(201)**
Saldo contábil líquido	**4.982**	**4**	**12**	**487**	**5.485**	**70.854**	**76.339**
Saldo em 1º de janeiro de 2024							
Custo							
Saldo inicial	**5.007**	**38**	**55**	**586**	**5.686**	**70.854**	**76.540**
Aquisição	-	32	128	-	160	348	508
Baixa	-	-	(55)	-	(55)	-	(55)
Saldo em 31 de dezembro de 2024	**5.007**	**70**	**128**	**586**	**5.791**	**71.202**	**76.993**
Depreciação							
Saldo inicial	**(25)**	**(34)**	**(43)**	**(99)**	**(201)**	**-**	**(201)**
Baixa	-	-	48	-	48	-	48
Depreciação	(3)	(2)	(20)	(119)	(144)	-	(144)
Saldo em 31 de dezembro de 2024	**(28)**	**(36)**	**(15)**	**(218)**	**(297)**	**-**	**(297)**
Saldo contábil líquido	**4.979**	**34**	**113**	**368**	**5.494**	**71.202**	**76.696**

b. Avaliação de engenharia: Durante o exercício de 2022, a Companhia revisou a aderência dos estudos de engenharia do projeto, esse estudo revisou a totalidade do projeto da CAP. Após essa análise, concluiu-se que o estudo inicial precisava ser atualizado, considerando as novas tecnologias, bem como mudanças nos processos e equipamentos. Dessa forma, a Companhia entendeu que R$ 86.120 referente a engenharia e projetos, deveriam ser baixados. Para os valores não amortizados, a Companhia entende que é provável que os ativos sejam utilizados. Adicionalmente, os R$ 112.194 reconhecidos em 2016 como *impairment*, também foram baixados após avaliação do Grupo. Para 2024, foi realizada avaliação e os ativos estão registrados em conformidade com a norma contábil.

12. Fornecedores

	2024	2023
Fornecedores:		
Fornecedores no País	1.122	9.903
	1.122	**9.903**

Referem-se, principalmente, a energia, serviços de segurança e monitoramento de controle ambiental.

13. Compensação ambiental: Em 31 de dezembro de 2024, encontra-se registrado um montante de R$ 4.037 (R$ 3.844 em 2023) relativos à valores de compensação ambiental a pagar para a Secretaria de Estado de Meio Ambiente e Sustentabilidade (SEMAS). Este montante foi registrado com base nos investimentos realizados pela Companhia e atualizado conforme Índice de Preços ao Consumidor Amplo (IPCA) acumulado, para fins de mitigação de impactos ambientais causados pelo mesmo. A empresa reconheceu a obrigação de compensação ambiental no montante citado, uma vez que já há certeza quanto ao compromisso financeiro. No entanto, a data exata do desembolso ainda não foi definida, estando sujeita a trâmites administrativos e regulatórios. O valor será liquidado conforme as exigências legais e os prazos estabelecidos pelos órgãos competentes. **14. Provisões, contingências judicias - a. Natureza das provisões:** A Companhia é parte envolvida em processos de natureza ambiental e as provisões para as eventuais perdas decorrentes desse processo são estimadas e atualizadas pela administração, amparada pela opinião de seus consultores legais externos. Em 2023 nenhum valor foi provisionado, bem como para o ano de 2024 também não houve provisionamento. **Contingênciais possíveis de perda, não provisionadas no balanço:** A Companhia tem ações de natureza ambiental, envolvendo riscos de perda classificados pela administração em conjunto com seus consultores jurídicos externos como possíveis, para as quais não há provisão constituída, conforme composição e estimativa a seguir:

	2024	2023
Ambiental	61	159
	61	**159**

15 Patrimônio líquido - a. Capital social: O capital social subscrito é composto por 2.143.971.475 (2.143.971.475 em 2023) ações ordinárias, sem valor nominal. Desse montante já foram integralizados 379.266.414 (364.266.414 em 2023), faltando ainda integralizar 1.764.705.061 (1.779.705.061 em 2023). Todo o capital estrangeiro da Companhia está devidamente registrado junto ao Banco Central do Brasil. A Companhia possui capital estrangeiro no montante de R$ 379.266 (R$ 364.266 em 2023).

	Nº ações
Posição acionária em 31 de dezembro de 2022	**340.261.414**
Hydro Aluminium Pará BV	364.266.412
Hydro Aluminium Brasil Investment BV	2
Posição acionária em 31 de dezembro de 2023	**364.266.414**
Hydro Aluminium Pará BV	379.266.412
Hydro Aluminium Brasil Investment BV	2
Posição acionária em 31 de dezembro de 2024	**379.266.414**

Veja abaixo a composição acionária em 31 de dezembro de 2024 e 2023:

	2024		2023	
Acionistas	Nº ações	%	Nº ações	%
Hydro Aluminium Pará BV	379.266.412	100	364.266.412	100
Hydro Aluminium Brasil Investment BV	2	-	2	-
	379.266.414	**100**	**364.266.414**	**100**

Reservas de capital: A reserva de capital é constituída pelo ágio na emissão de ações, ocasionada pelos aportes de capital ocorridos, superior ao valor nominal de subscrição. O montante total reconhecido em 31 de dezembro de 2016 é de R$ 25.429 e manteve-se inalterado até 2024.

16. Gerais e administrativas

	2024	2023
Utilidades e outros serviços contratados (a)	(5.981)	(5.800)
Manutenção	(240)	(117)
Impostos e taxas (b)	(9.299)	(9.274)
Depreciação e amortização	(145)	(122)
Outros	(23)	(2)
	(15.688)	**(15.315)**

(a) Refere-se à contratação de serviços diversos, despesas compartilhadas, manutenções, serviços de auditoria, entre outros. (b) Refere-se à atualização da compensação ambiental (vide nota 12), IPTU e outros impostos federais e municipais. **17. Eventos subsequentes:** Em 26 de fevereiro de 2025 a Companhia recebeu aporte de capital de R$ 5.500 realizado pela acionista Hydro Aluminium Pará B.V.

Carlos Eduardo Neves
Diretor-Presidente

Aline Vaskys Rocco
Contadora - CRC: 1SP293164/0-9

RELATÓRIO DOS AUDITORES INDEPENDENTES SOBRE AS DEMONSTRAÇÕES FINANCEIRAS

Aos Administradores e Acionistas Companhia de Alumina do Pará S.A. Barcarena, Pará

Opinião: Examinamos as demonstrações financeiras da Companhia de Alumina do Pará S.A. ("Companhia"), que compreendem o balanço patrimonial em 31 de dezembro de 2024 e as respectivas demonstrações do resultado, do resultado abrangente, das mutações do patrimônio líquido e dos fluxos de caixa para o exercício findo nessa data, bem como as correspondentes notas explicativas, incluindo as políticas contábeis materiais e outras informações elucidativas. Em nossa opinião, as demonstrações financeiras acima referidas apresentam adequadamente, em todos os aspectos relevantes, a posição patrimonial e financeira da Companhia de Alumina do Pará S.A. em 31 de dezembro de 2024, o desempenho de suas operações e os seus fluxos de caixa para o exercício findo nessa data, de acordo com as práticas contábeis adotadas no Brasil. **Base para opinião:** Nossa auditoria foi conduzida de acordo com as normas brasileiras e internacionais de auditoria. Nossas responsabilidades, em conformidade com tais normas, estão descritas na seção a seguir intitulada "Responsabilidades dos auditores pela auditoria das demonstrações financeiras". Somos independentes em relação à Companhia, de acordo com os princípios éticos relevantes previstos no Código de Ética Profissional do Contador e nas normas profissionais emitidas pelo Conselho Federal de Contabilidade, e cumprimos com as demais responsabilidades éticas de acordo com essas normas. Acreditamos que a evidência de auditoria obtida é suficiente e apropriada para fundamentar nossa opinião. **Ênfase:** Conforme mencionado na Nota Explicativa nº 1 às demonstrações financeiras, a Companhia está em fase pré-operacional e, consequentemente, não tem gerado fluxo de caixa para suas atividades. Portanto, os investimentos e gastos incorridos pela Companhia estão sendo honrados por meio de suporte financeiro dos seus acionistas. As demonstrações financeiras devem ser lidas neste contexto. Nossa opinião não está ressalvada em relação a esse assunto. **Responsabilidades da administração pelas demonstrações financeiras:** A administração é responsável pela elaboração e adequada apresentação das demonstrações financeiras de acordo com as práticas contábeis adotadas no Brasil e pelos controles internos que ela determinou como necessários para permitir a elaboração de demonstrações financeiras livres de distorção relevante, independentemente se causada por fraude ou erro. Na elaboração das demonstrações financeiras, a administração é responsável pela avaliação da capacidade de a Companhia continuar operando, divulgando, quando aplicável, os assuntos relacionados com a sua continuidade operacional e o uso dessa base contábil na elaboração das demonstrações financeiras, a não ser que a administração pretenda liquidar a Companhia ou cessar suas operações, ou não tenha nenhuma alternativa realista para evitar o encerramento das operações. **Responsabilidades dos auditores pela auditoria das demonstrações financeiras:** Nossos objetivos são obter segurança razoável de que as demonstrações financeiras, tomadas em conjunto, estão livres de distorção relevante, independentemente se causada por fraude ou erro, e emitir relatório de auditoria contendo nossa opinião. Segurança razoável é um alto nível de segurança, mas não uma garantia de que a auditoria realizada de acordo com as normas brasileiras e internacionais de auditoria sempre detectam as eventuais distorções relevantes existentes. As distorções podem ser decorrentes de fraude ou erro e são consideradas relevantes quando, individualmente ou em conjunto, possam influenciar, dentro de uma perspectiva razoável, as decisões econômicas dos usuários tomadas com base nas referidas demonstrações financeiras. Como parte da auditoria realizada de acordo com as normas brasileiras e internacionais de auditoria, exercemos julgamento profissional e mantemos ceticismo profissional ao longo da auditoria. Além disso: – Identificamos e avaliamos os riscos de distorção relevante nas demonstrações financeiras, independentemente se causada por fraude ou erro, planejamos e executamos procedimentos de auditoria em resposta a tais riscos, bem como obtemos evidência de auditoria apropriada e suficiente para fundamentar nossa opinião. O risco de não detecção de distorção relevante resultante de fraude é maior do que o proveniente de erro, já que a fraude pode envolver o ato de burlar os controles internos, conluio, falsificação, omissão ou representações falsas intencionais. – Obtemos entendimento dos controles internos relevantes para a auditoria para planejarmos procedimentos de auditoria apropriados às circunstâncias, mas, não, com o objetivo de expressarmos opinião sobre a eficácia dos controles internos da Companhia. – Avaliamos a adequação das políticas contábeis utilizadas e a razoabilidade das estimativas contábeis e respectivas divulgações feitas pela administração. – Concluímos sobre a adequação do uso, pela administração, da base contábil de continuidade operacional e, com base nas evidências de auditoria obtidas, se existe incerteza relevante em relação a eventos ou condições que possam levantar dúvida significativa em relação à capacidade de continuidade operacional da Companhia. Se concluirmos que existe incerteza relevante, devemos chamar atenção em nosso relatório de auditoria para as respectivas divulgações nas demonstrações financeiras ou incluir modificação em nossa opinião, se as divulgações forem inadequadas. Nossas conclusões estão fundamentadas nas evidências de auditoria obtidas até a data de nosso relatório. Todavia, eventos ou condições futuras podem levar a Companhia a não mais se manter em continuidade operacional. – Avaliamos a apresentação geral, a estrutura e o conteúdo das demonstrações financeiras, inclusive as divulgações e se as demonstrações financeiras representam as correspondentes transações e os eventos de maneira compatível com o objetivo de apresentação adequada. Comunicamo-nos com a administração a respeito, entre outros aspectos, do alcance planejado, da época da auditoria e das constatações significativas de auditoria, inclusive as eventuais deficiências significativas nos controles internos que identificamos durante nossos trabalhos.

Rio de Janeiro, 28 de março de 2025

KPMG Auditores Independentes Ltda.
CRC SP-014428/O-6 F-RJ

Thiago Ferreira Nunes
Contador CRC RJ-112066/O-0

Aposentados

Emídio Rebelo Filho

BURACO

"Eu não estou reduzindo o salário mínimo, acho que é só dar uma pausa em um aumento que me parece inviável em função da baixa produtividade, do crescimento do país e em função do buraco previdenciário". A Declaração é do economista Armínio Fraga, publicada neste jornal no dia 11 de maio. Contestamos a expressão "em função do buraco previdenciário". Isso não existe na arrecadação financeira da Previdência Social. Esta, desde o início, foi sempre superavitária. As análises anuais da Associação Nacional dos Auditores Fiscais da Receita Federal (Anfip) e Fundação Anfip demonstram e comprovam o superávit financeiro, principalmente, com o advento da Constituição de 1988 que criou a Seguridade Social: saúde, assistência social e previdência social.

DÉFICIT

Para reafirmar a situação de sustentável e superavitária da Previdência Social, convém destacar o artigo do juiz federal e doutor em Direito Tributário Andrei Pitten Velloso, publicado pela Associação dos Juízes Federais do Rio Grande do Sul - Ajufergs: "o governo federal difunde essa falácia há anos para sustentar o seu discurso ad terrorem de que a Previdência Social é deficitária e economicamente insustentável com o único propósito de lograr o apoio político necessário para mutilar os direitos dos aposentados e pensionistas. O déficit da previdência é uma mentira construída a partir dos mais variados artifícios financeiros. Não existe sequer um orçamento da previdência social que permita identificar o déficit propalado".

TRANSFERÊNCIAS

As transferências de recursos financeiros da conta Seguridade Social, hoje, e da conta Previdência Social, anteriormente, para suprir o pagamento de despesas de outras áreas não identificadas como saúde, assistência social e previdência, impede o cumprimento com eficiência das suas atribuições. É necessário e premente corrigir esse procedimento, evitando-se dificuldades para se atender a contento os beneficiários contribuintes financeiros do Instituto Nacional do Seguro Social (INSS), participantes do Regime Geral de Previdência Social (RGPS). A eliminação do instrumento Desvinculação de Receitas da União, a famigerada DRU, criada no governo Fernando Henrique Cardoso, é a principal providência a ser implementada.

DEFASAGEM

O governo tem que encontrar outra forma para atender ao suprimento das despesas de outras áreas, sem a retirada de recursos financeiros destinados à saúde, à assistência social e à previdência social. A Constituição da República Federativa do Brasil de 1988 estabeleceu as regras para a Seguridade Social, definindo a exclusividade na aplicação dos recursos financeiros arrecadados e disponibilizados no Orçamento da Seguridade Social. Aposentados e pensionistas pugnam pelo cumprimento integral da Carta-Magna, reiterando o procedimento de igualdade nos reajustes anuais de seus proventos para evitar o que está acontecendo atualmente: uma defasagem sem precedentes, prejudicando-os na qualidade de vida.

DESCONTO

O desconto sem autorização expressa do segurado do Instituto Nacional do Seguro Social (INSS) é uma irregularidade grave. Os responsáveis pelo ordenamento da Seguridade Social, do qual é parte a Previdência Social, têm que tomar medidas com ações firmes, rigorosas e imediatas para sanar o ocorrido causado aos aposentados e pensionistas. O INSS tem que ficar imune às ações inescrupulosas, procedendo a devida correção na gestão administrativa para evitar novas investidas. A correção tem que ser efetivada contra as entidades criadas para cometer o ilícito. Incluir na correção entidades que cumpriram e cumprem os ditames da legislação vigente nos parece uma decisão severa e punitiva. Haveremos de ter uma revisão na tomada de decisão.

RECLAMAÇÃO

Aposentados e pensionistas não entendem e reclamam da demora que acontece na Câmara dos Deputados. Já se passaram 16 anos e os deputados federais não se dignaram a discutir o Projeto de Lei em plenário. Entendem como uma desconsideração aos aposentados e pensionistas. Esquecem que são cidadãs e cidadãos de direitos e merecem tratamento igualitário, principalmente no reajuste dos seus benefícios previdenciários, conforme estabelecido na Carta-Magna. Aliás, a aprovação do PL-4434/2008 restabelece um direito usurpado dos segurados do INSS há mais de três décadas. Como já dissemos anteriormente, a reivindicação tem fundamento na Constituição, não é favor e sim uma questão de justiça social.

CRIANÇAS

"Se a gente quiser modificar alguma coisa, é pelas crianças que devemos começar" (Ayrton Senna).

VATICAN MEDIA

Alckmin trocou breves palavras com o pontífice, o suficiente para entregar a carta de Lula. Assista ao vídeo utilizando o QR Code na foto.

MISSA INAUGURAL

Alckmin entrega a Leão XIV CONVITE PARA A COP 30

CELEBRAÇÃO - Vice-presidente representou o Brasil na missa inaugural do papa no Vaticano

SÃO PAULO
Agência Estado

Após a celebração da missa inaugural do seu pontificado, ontem, na Praça São Pedro, o papa Leão XIV cumprimentou líderes de diversas nações. Entre eles o vice-presidente do Brasil Geraldo Alckmin (PSB).

Segundo o Itamaraty, o vice-presidente entregou uma carta do presidente Luiz Inácio Lula da Silva convidando o papa para participar da Conferência das Nações Unidas sobre Mudança do Clima (COP 30), que ocorrerá em novembro em Belém (PA). O governo brasileiro não divulgou detalhes da carta.

Na última quinta-feira, 15, o cardeal dom Jaime Spengler, presidente da Conferência Nacional dos Bispos do Brasil (CNBB), já havia discutido com Leão XIV ações que o órgão pretende realizar na COP 30 junto com o Conselho Episcopal Latino-Americano e Caribenho (Celam).

O combate às mudança climáticas deve ser uma das prioridades do papado de Leão XIV, dando continuidade ao legado de Francisco, seu antecessor. O argentino, inclusive, chegou a confirmar presença na COP 28, realizada em 2023 em Dubai, mas precisou cancelar a viagem para os Emirados Árabes Unidos por causa de uma infecção pulmonar.

O encontro de Alckmin com o papa, ontem, durou poucos segundos. A transmissão não permitiu ouvir as palavras trocadas pelos dois. Além de entregar a carta ao novo pontífice, Alckmin beijou a mão dele.

No sábado, 17, o vice-presidente informou, por meio das redes sociais, ter se encontrado com cardeais brasileiros e com o arcebispo Paul Richard Gallagher, que cuida das relações internacionais da Santa Sé.

A Gallagher, entregou uma camisa do Santos, um presente ao papa. "Este é o time do Pelé", disse, em vídeo publicado no X (antigo Twitter).

Pontífice faz críticas ao excessos do capitalismo

CIDADE DO VATICANO
Agência France-Presse

Leão XIV deu o tom de seu pontificado, ontem, ao denunciar uma economia que explora a natureza e marginaliza os pobres, em uma missa diante de milhares de pessoas, incluindo o vice-presidente dos Estados Unidos, J.D. Vance, a presidente peruana Dina Boluarte e vários outros líderes latino-americanos.

Dez dias após sua eleição, o primeiro papa americano destacou os valores de paz e unidade em uma cerimônia com a presença de 200 mil pessoas, segundo autoridades italianas.

"Em nosso tempo, ainda vemos muita discórdia, muitas feridas causadas pelo ódio, pela violência, pelo preconceito, pelo medo do diferente e por um paradigma econômico que explora os recursos da Terra e marginaliza os mais pobres", criticou.

Robert Francis Prevost confirmou a orientação social que pretende dar ao seu pontificado, após escolher seu nome em homenagem a Leão XIII (1878-1903), pai da doutrina social da Igreja, que denunciou a exploração da classe trabalhadora no final do século XIX.

O novo bispo de Roma, de 69 anos, que viveu no Peru por mais de duas décadas como missionário e foi bispo em Chiclayo, se encontrou com a presidente Boluarte antes da missa, com quem conversou sobre o "bem-estar dos peruanos".

Durante uma cerimônia rica em ritos e símbolos, Leão XIV recebeu os emblemas papais: o pálio, uma vestimenta que pende sobre os ombros e é usada sobre a casula, e o anel do pescador, feito especialmente para cada pontífice e que deve ser destruído após sua morte. O papa enfatizou sua "gratidão", insistiu na "unidade" da Igreja e defendeu a "caridade".

Antes da missa, o líder de 1,4 bilhão de católicos andou no papamóvel pela Praça São Pedro para cumprimentar a multidão.

A eleição de Leão XIV, nascido em Chicago, gerou entusiasmo nos Estados Unidos, que enviaram à cerimônia o vice-presidente JD Vance, que se converteu ao catolicismo em 2019, e o secretário de Estado Marco Rubio, que é de origem cubana e também católico.

JD Vance trocou um breve aperto de mão com o novo papa ontem, mas não lhe foi concedida uma audiência privada. "Os Estados Unidos estão muito orgulhosos dele (...) nossas orações o acompanham no início de sua missão tão importante", disse.

Antes de se tornar papa, Prevost criticou o governo de Donald Trump por sua política de imigração, assim como Vance, em sua conta pessoal na rede X, mas essas mensagens foram depois apagadas.

O papa também pediu pela "construção de um novo mundo onde reine a paz", uma mensagem com especial repercussão na presença do presidente ucraniano Volodimir Zelensky, a quem recebeu em audiência privada após a cerimônia, e do presidente israelense Isaac Herzog.

No final da missa, falou sobre a Ucrânia "martirizada", aguardando "negociações por uma paz justa e duradoura", e de Gaza, onde "crianças, famílias e idosos que sobrevivem passam fome".

Sophia Tripp, americana de 20 anos que estuda em Chicago, acredita que o novo pontífice terá "mais peso [sobre os ombros] por ser americano".

A missa também contou com a presença dos presidentes da Colômbia, Gustavo Petro; Equador, Daniel Noboa, e Paraguai, Santiago Peña.

Entre os outros convidados de destaque estavam o novo chanceler alemão, Friedrich Merz e o rei e a rainha da Espanha, Felipe e Letizia.

Depois de visitar o túmulo de São Pedro, localizado sob o altar da basílica que leva seu nome, Leão XIV marchou em procissão até a praça para a missa, celebrada em vários idiomas.

Durante sua primeira semana como papa, Leão XIV insistiu em seu compromisso social e na luta contra as "desigualdades mundiais" e as "condições de trabalho indignas", além de defender sua visão da "família baseada na união estável de um homem e uma mulher".

Leão XIV, sucessor do carismático Francisco, herda uma Igreja devastada pelos incessantes escândalos de abuso sexual de crianças por padres.

Também terá de lidar com temas polêmicos, como a posição das mulheres na Igreja, a questão do celibato sacerdotal e as finanças da Santa Sé.

SCOTT OLSON / GETTY IMAGES NORTH AMERICA / GETTY IMAGES VIA AFP

Joe Biden recebeu solidariedade de Donald Trump e Kamala Harris após o anúncio da notícia

COMUNICADO

Biden tem câncer de próstata agressivo

SAÚDE - Ex-presidente de 82 anos recebeu o diagnóstico na sexta e avalia tratamentos

WASHINGTON
Agência France-Presse

O ex-presidente americano Joe Biden foi diagnosticado com uma forma "agressiva" de câncer de próstata que se espalhou para os ossos, motivo pelo qual está avaliando opções de tratamento junto com a família, segundo um comunicado de seu gabinete divulgado ontem.

Na sexta-feira, o democrata de 82 anos recebeu o diagnóstico após apresentar sintomas urinários cada vez mais intensos e após a detecção de um novo nódulo na próstata, conforme indicado na nota.

"Embora se trate de uma forma mais agressiva da doença, o câncer parece ser sensível aos hormônios, o que permite um controle eficaz. O presidente e sua família estão avaliando as opções de tratamento com seus médicos", continua o texto.

O presidente dos Estados Unidos, Donald Trump, que há muito tempo critica Biden por suas capacidades cognitivas e sua idade — apesar de ser apenas quatro anos mais jovem — disse que ficou "entristecido" com a notícia.

"Enviamos nossos mais calorosos e melhores desejos para Jill e a família, e desejamos a Joe uma rápida e bem-sucedida recuperação", declarou o magnata em sua rede Truth Social, referindo-se à esposa de Biden.

"Joe é um lutador", afirmou também no X Kamala Harris, vice-presidente de Biden, que o substituiu como candidata na disputa contra Trump depois que o democrata se retirou das eleições presidenciais do ano passado.

"Sei que ele enfrentará esse desafio com a mesma força, resiliência e otimismo que sempre caracterizaram sua vida e sua liderança. Esperamos que se recupere em breve e completamente", acrescentou.

O câncer de próstata é o tipo mais comum de câncer entre os homens. A terapia hormonal é um tratamento frequente que pode reduzir os tumores e retardar seu crescimento, mas não representa uma cura.

Segundo o comunicado de seu gabinete, o câncer que afeta o ex-presidente tem "uma pontuação de Gleason de 9 (grupo de grau 5)".

O câncer de próstata que apresenta um aspecto "muito anormal" recebe a classificação mais alta, grau 5, de acordo com a Sociedade Americana contra o Câncer. A pontuação de Gleason geralmente indica a soma dos graus das duas áreas da próstata onde se concentra a maior parte do câncer.

ACIDENTE

Navio-escola do México colide com a ponte do Brooklyn

NOVA YORK
Agência Estado

Oficiais federais norte-americanos de transporte iniciaram uma investigação para descobrir por que um navio da marinha mexicana colidiu com a Ponte do Brooklyn, em Nova York, nos Estados Unidos. A embarcação, batizada de Cuauhtémoc, estava visitando a cidade dos EUA em uma turnê global quando o acidente ocorreu no sábado à noite. Duas pessoas morreram durante a colisão. Não estava claro o que causou o desvio de curso do navio.

O Conselho Nacional de Segurança nos Transportes anunciou que estava enviando uma equipe para investigar.

A marinha mexicana disse, em uma postagem no X, que o Cuauhtémoc era um navio de treinamento. A presidente mexicana, Claudia Sheinbaum, lamentou a morte de duas pessoas que integravam a tripulação.

O secretário da Marinha do México, Almirante Raymundo Pedro Morales Ángeles, disse em um comunicado que a marinha estava em contato com as famílias das vítimas e prometeu conduzir uma investigação transparente.

Ele agradeceu aos primeiros socorros em Nova York.

ANGELA WEISS / AFP

Dois tripulantes morreram no acidente. Veja o vídeo usando o QRCode.

ARGENTINA

Partido de Milei vence eleições de Buenos Aires

BUENOS AIRES
Agência France-Presse

O partido do presidente argentino, Javier Milei, venceu ontem as eleições legislativas na cidade de Buenos Aires, um reduto tradicional do movimento de centro-direita PRO, que ficou em terceiro lugar atrás do peronismo (centro-esquerda), segundo o órgão eleitoral.

O resultado coloca A Liberdade Avança, o jovem partido de Milei, como a força mais votada na capital argentina, que desde 2007 era governada pelo PRO, a agremiação do ex-presidente Mauricio Macri (2015-2019), cujo apoio foi crucial para a vitória do mandatário ultraliberal em 2023.

"Hoje o bastião amarelo foi pintado de violeta", disse Milei ao comemorar a vitória, em referência às cores que identificam seu partido e o do PRO. "E a partir de agora vamos pintar de violeta todo o país!"

Com 98,15% das urnas apuradas, o porta-voz de Milei, Manuel Adorni, venceu com mais de 30,13% dos votos a lista do peronismo encabeçada por Leandro Santoro, que obteve 27,35%, e Silvia Lospennato, do PRO, que conseguiu 15,92%, segundo o Instituto de Gestão Eleitoral de Buenos Aires.

"Hoje escolhemos entre dois modelos", disse Adorni, aludindo ao peronismo. "Entre o modelo da casta, dos privilégios, o de poucos; e o modelo da liberdade."

TOMAS CUESTA / GETTY IMAGES / AFP

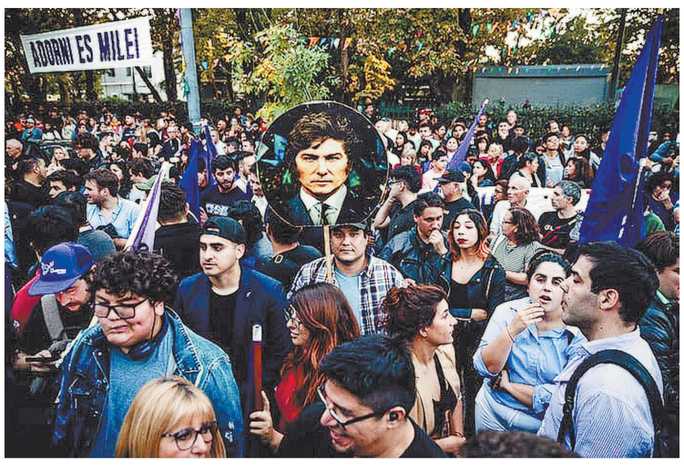

Partido A Liberdade Avança acabou com o tradicional domínio do PRO na capital argentina

ROMÊNIA

Pró-europeu vence rival da extrema direita

BUCARESTE
Agência France-Presse

O prefeito centrista pró-europeu de Bucareste, Nicusor Dan, venceu ontem o segundo turno das eleições presidenciais romenas, segundo resultados quase definitivos, em uma reviravolta surpreendente em relação ao primeiro turno.

Dan, de 55 anos, obteve cerca de 54% dos votos após a apuração de 90% das urnas, frente aos 46% conquistados por seu rival nacionalista, George Simion, de 38 anos e fervoroso admirador do presidente norte-americano, Donald Trump.

Simion, que inicialmente se recusou a reconhecer a derrota, parabenizou na noite de ontem seu adversário. "Ele venceu as eleições, o povo romeno expressou sua vontade", declarou em um vídeo publicado no Facebook.

No primeiro turno das eleições, em 4 de maio, Simion liderou com quase 41% dos votos, o dobro do que obteve o prefeito de Bucareste.

PORTUGAL

Direita obtém vitória apertada nas legislativas

LISBOA
Agência France-Presse

O primeiro-ministro português, o direitista moderado Luís Montenegro, venceu as eleições legislativas antecipadas realizadas neste domingo (18), mas, assim como há um ano, não conseguiu maioria suficiente para garantir a estabilidade de política no país ibérico. Segundo os resultados oficiais quase completos, a Aliança Democrática (AD) de Montenegro obteve 32,7% dos votos, frente aos 23,4% do Partido Socialista e aos 22,6% do partido de extrema direita Chega.

Sem contar os quatro mandatos das circunscrições no exterior, que só serão atribuídos nos próximos dias, a coalizão no poder conquistou 89 cadeiras de um total de 230 no Parlamento, muito aquém da maioria absoluta de 116 deputados.

Embora os ultradireitistas possam ter a chave para a formação do governo, Montenegro, advogado de 52 anos, rejeitou qualquer aliança com o Chega, afirmando que se trata de um partido "pouco confiável" e "inapto para governar".

Eufrázio

O LIBERAL CONCURSOS

TECNOLOGIA DA INFORMAÇÃO

Área tem concursos que chegam **a remunerações de R$ 22 mil**

OPORTUNIDADES - As vagas previstas, em sua maioria, são para os níveis técnico e superior. Pelo menos 11 certames para TI estão sendo organizados no Brasil.

ILUSTRAÇÃO: J.BOSCO

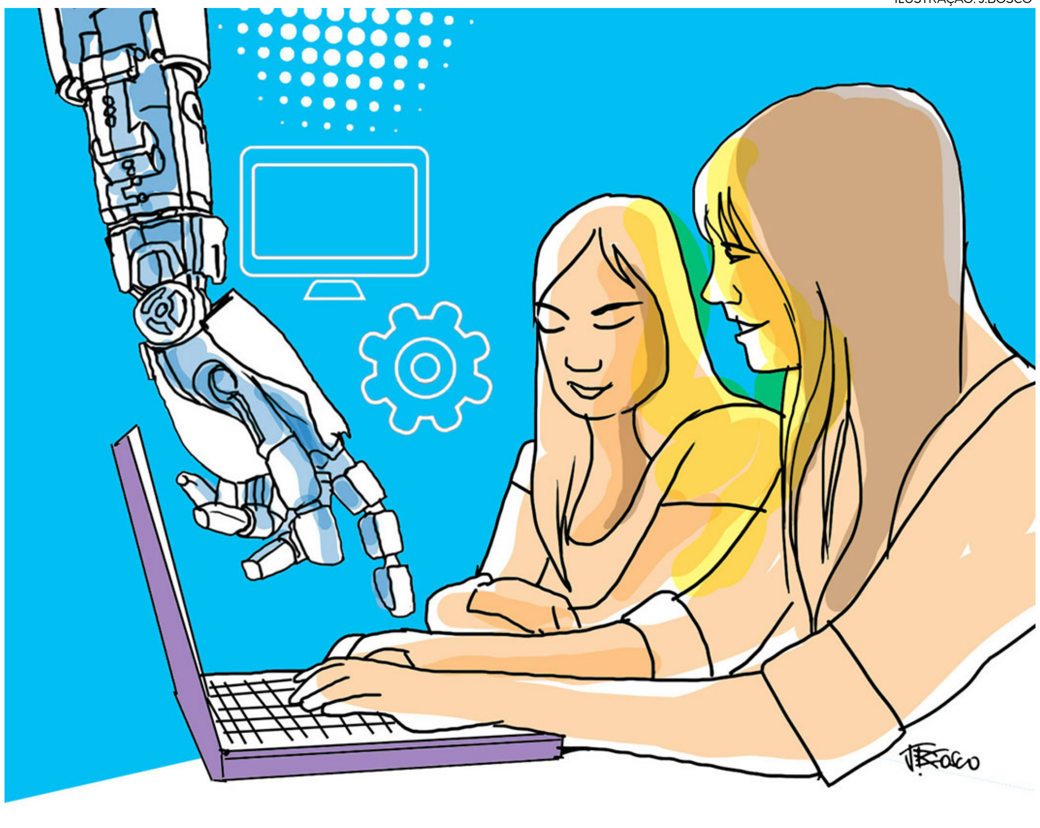

JÉSSICA NASCIMENTO
Da Redação

No Brasil, 11 concursos na área de Tecnologia da Informação (TI) estão com bancas definidas, comissões formadas, autorizados e previstos para 2025. Todos ainda terão o edital divulgado. O Pará conta com dois certames em andamento. Um deles para o Instituto de Metrologia do Estado do Pará (Imetropará). O segundo é para a Agência de Transporte Metropolitano do Pará (Agtran).

Entre os concursos com bancas já definidas, o destaque em remuneração é o do Tribunal de Contas do Estado de Pernambuco (TCE/PE), que oferece salários iniciais de até R$ 22.429,39 para os cargos de Auditor e Analista de Controle Externo – ambos com foco em Auditoria de TI. Serão 8 vagas e a banca responsável será a Fundação Getulio Vargas (FGV).

Outro certame com remuneração elevada é o do Tribunal de Contas do Estado do Rio Grande do Sul (TCE/RS), que pagará R$ 20.572,72 para o cargo de Auditor de Controle Externo - TI. O concurso terá 5 vagas imediatas e cadastro reserva, com a organização por responsabilidade do Cebraspe.

Já no Tribunal de Contas do Estado do Rio de Janeiro (TCE RJ), os salários chegam a R$ 19.793,26, com 10 vagas e cadastro reserva. A banca é o Instituto Brasileiro de Formação e Capacitação (IBFC).

VAGAS

O maior número de vagas imediatas, até o momento, é do TCE/RJ, com 10 e a mais formação de cadastro reserva. Em seguida, vem o TCE/PE, com 8. O concurso do TCE/RS oferece 5 vagas imediatas e possibilidade de cadastro reserva, ampliando o número potencial de oportunidades.

Já o concurso da Prefeitura de Itaiópolis (SC) prevê apenas cadastro reserva (CR), mas pode contemplar diversos cargos em diferentes níveis, inclusive Analista de Tecnologia da Informação. Os salários ainda não foram divulgados.

> **No Pará, dois certames estão em andamento: um para o Imetropará e o outro para a Agtran**

PARÁ

No Pará, dois concursos na área de TI já têm bancas organizadoras definidas e devem lançar os editais em breve.

O certame do Imetropará contará com a organização da banca Cetap. Serão 3 vagas imediatas e cadastro reserva para os cargos de Assistente de Informática (nível médio) e Técnico em Gestão de Informática (nível superior). Os salários variam entre R$ 1.419,65 e R$ 3.104,35.

Já a Agtran ofertará 2 vagas para o cargo de Analista de Tecnologia da Informação, com exigência de nível superior. O salário inicial é de R$ 3.436,27 e a banca Consulplan deverá ser oficializada em breve.

Certames estão em fase de organização no País

Entre os concursos com comissão já formada, está o da Câmara de Florianópolis (SC), que ofertará uma vaga para Programador de Computador, com salário de R$ 2.832,42. A banca ainda será definida.

Autorizado, o concurso da Prefeitura de Indaiatuba (SP) prevê 4 vagas para os cargos de Especialista e Técnico em TI, com salários de até R$ 5.685,92. A banca ainda será escolhida.

Por fim, a Controladoria Geral do Estado de São Paulo (CGE/SP) planeja abrir concurso até agosto de 2025 para o cargo de Auditor Estadual de Controle – Tecnologia da Informação, com salário previsto de R$ 17.850,00. A quantidade de vagas ainda será anunciada.

Karina Jaques

O TJPA abriu edital para Residência Jurídica. Mas o que é exatamente uma Residência Jurídica?

A Residência Jurídica é um programa de formação prática e teórica voltado a bacharéis em Direito que estejam iniciando sua carreira profissional. Inspirado no modelo das residências médicas, esse tipo de programa tem como objetivo qualificar jovens juristas para atuação no sistema de Justiça, combinando aprendizado supervisionado com imersão no ambiente forense.

Durante a residência, o participante atua diretamente em unidades judiciais ou no Ministério Público, sob a orientação de magistrados ou membros do MP. Suas atividades incluem pesquisa jurídica, elaboração de minutas de despachos e decisões, participação em audiências e outras tarefas jurídicas do dia a dia.

Além da prática, a Residência Jurídica também oferece uma formação teórica estruturada, geralmente promovida por escolas da magistratura ou instituições conveniadas. O residente participa de cursos, seminários e trilhas de aprendizagem que complementam a experiência prática.

Cada programa tem regras próprias, mas, em geral, exige que o participante tenha concluído a graduação em Direito há no máximo cinco anos; ou esteja cursando especialização, mestrado, doutorado ou pós-doutorado na área jurídica; não atue como advogado(a) ou servidor(a) público(a) ativo(a); tenha boa conduta e disponibilidade para dedicação de 30 a 40 horas semanais.

Ao final, geralmente o residente recebe certificado, que pode ser considerado como título em concursos públicos. A residência não gera vínculo empregatício, mas costuma oferecer bolsa remunerada e auxílio-transporte.

É uma excelente porta de entrada para quem busca experiência prática qualificada e deseja se preparar para carreiras jurídicas como magistratura, Ministério Público, Defensoria Pública e Advocacia Pública.

Para quem quer uma vaga, o TJPA está com edital aberto para Residência Jurídica e a mentora Vanessa Mansur orienta como estudar.

Para auxiliar quem está estudando para as provas do concurso de Residência Jurídica do TJPA a coluna entrevistou a Mentora Vanessa Mansur.

Vanessa deu as seguintes orientações:

1. Esteja atualizado nas jurisprudências e súmulas.
2. Estude os assuntos focando em questões objetivas e discursivas.

Para acessar a íntegra da entrevista, aponte a câmera do seu celular para o QR Code e nos siga nas redes sociais @oliberal e @professorakarinajaques.

Confira alguns concursos previstos na área de Tecnologia da Informação

TCE PE
- **Nível** superior
- **Banca:** FGV
- **Vagas:** 8
- **Salário:** R$ 16.433,62 a R$ 22.429,39
- **Cargo:** Auditor de Controle Externo, Auditoria de TI e Analista de Controle Externo

Prefeitura de Itaiópolis (SC)
- **Nível** superior
- **Banca:** Instituto Tupy
- **Vagas:** CR
- **Salário inicial:** a definir
- **Cargo:** Analista de Tecnologia da Informação

TCE RJ
- **Nível** Superior
- **Banca:** IBFC
- **Vagas:** 10 + CR
- **Salário:** R$ 19.793,26
- **Cargos:** Auditor área Controle Externo, Auditor área Organizacional

IMETROPARÁ
- **Nível** superior e médio
- **Banca:** CETAP
- **Vagas:** 3 + CR
- **Salário inicial:** R$ 1.419,65 a R$ 3.104,35
- **Cargo:** Assistente de Informática e Técnico em Gestão de Informática

AGTRAN PA
- **Nível** superior
- **Vagas:** 2
- **Salário:** R$ 3.436,27
- **Cargos:** Analista de Tecnologia da Informação

TCE RS
- **Nível** superior
- **Banca:** Cebraspe
- **Vagas:** 5 + CR
- **Salário:** R$ 20.572,72
- **Cargos:** Auditor de Controle Externo

Câmara de Florianópolis (SC)
- **Nível** superior
- **Banca:** a definir
- **Vagas:** 1
- **Salário:** R$ 2.832,42
- **Cargos:** Programador de Computador

Concurso Prefeitura de Indaiatuba (SP)
- **Nível** superior
- **Banca:** a definir
- **Vagas:** 4 previstas
- **Salário:** R$ 5.685,92 e R$ 3.198,33
- **Cargo:** Especialista em TI e Técnico em TI

CGE SP
- **Nível** superior
- **Vagas:** a definir
- **Salário:** R$ 17.850,00
- **Cargo:** Auditor Estadual de Controle

Cultura

COMEÇAM AS GRAVAÇÕES DO REALITY "CHEF DE ALTO NÍVEL"

Ana Maria Braga apresenta o novo programa da Globo, que estreia em junho. **Página 5.**

FESTIVAL DE CANNES BATE RECORDE DE INSCRIÇÕES

Evento francês passa a ser novo termômetro para a premiação do Oscar. **Página 3.**

LANÇAMENTOS

Veja as novidades nacionais e internacionais da semana. **Página 7.**

FILIPE MIRANDA / DIVULGAÇÃO

ALOK EM UM NOVO PATAMAR

ÁUREA - **Enquanto negocia nova apresentação em Belém, DJ afirma que show na cidade aumentou as expectativas para os próximos eventos no Brasil e fora dele**

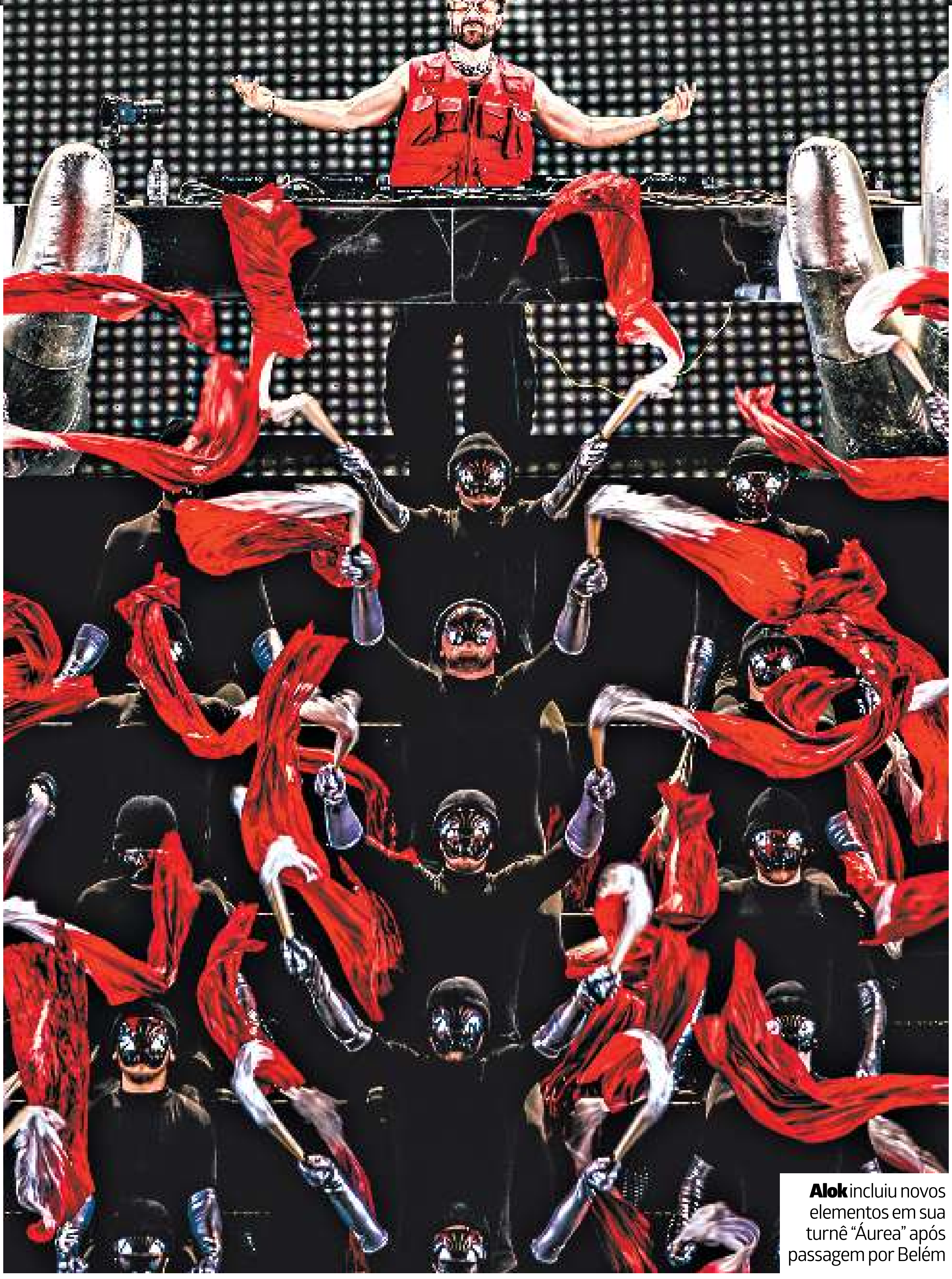

Alok inclui novos elementos em sua turnê “Áurea” após passagem por Belém

BRUNA DIAS
Da Redação

Alok se prepara para escrever uma nova história em sua carreira. O DJ levará sua turnê Áurea para uma edição especial no Estádio do Pacaembu, no dia 28 de junho, em São Paulo. A apresentação, que já ocorreu em Belém, será ainda mais grandiosa justamente após o show gratuito na capital paraense.

“O que eu levo de Belém é um sentimento eternizado. Se a gente não tivesse feito o show aí, essa apresentação de São Paulo seria completamente diferente em várias tomadas de decisão. O show de Belém elevou a nossa régua para um outro patamar, e toda a integração que fizemos vamos continuar usando. Por exemplo, em Brasília (abril de 2024) não teve drones, mas em Belém teve. Agora é impossível fazer uma apresentação sem os drones, os shows passaram a exigir isso”, disse o DJ em coletiva de imprensa online.

Na apresentação de Belém, em novembro de 2024, o artista se apresentou de forma gratuita para mais de 250 mil pessoas no estacionamento do Mangueirão, iniciando a contagem regressiva para a COP 30 (30ª Conferência da ONU sobre Mudanças Climáticas). Na ocasião, foram usados mais de 500 drones. Joelma, Gaby Amarantos, Viviane Batidão, Pinduca, Zaynara e DJ Elison foram os convidados.

Além disso, Alok usou uma estrutura que contou com mais de 100 toneladas de equipamentos, palco giratório com visão 360º a uma altura de quase dez andares, 400 refletores e mais de dois mil painéis de LED.

O show marcou a trajetória artística do DJ, que já negocia seu retorno: “Está rolando, talvez eu volte para Belém, fazer alguma coisa na COP. Ainda não está definido. Mas ali, com certeza, estou preparado para fazer um show maneiro!”.

Alok doou o valor integral do cachê para a Fundação Santa Casa de Misericórdia do Pará. Além disso, ele anunciou o programa “Planeta Verde”, com investimento de R$ 1 milhão em ações ambientais de preservação de florestas no Pará. “O que eu fiz em Belém foi muito focado na regionalização, foi muito maneiro. A exposição que a gente deu para o Brasil e o mundo, mostrando a forma local”, disse.

INOVAÇÃO

Para o show no Pacaembu, a apresentação contará com 50 dançarinos do Urban Theory, que vão criar, junto ao time criativo de Alok, uma nova coreografia que deve interagir com 600 drones, efeitos especiais inéditos e quatro mil placas de LED, formando uma arte viva gigante que celebra a imaginação humana. Os artistas indígenas Mapu Huni Kuin, Owerá e Bro’s MCs integram o espetáculo em um dos blocos mais intimistas, reafirmando o compromisso da Áurea Tour com a sustentabilidade do planeta.

Com a grandiosidade da apresentação, Alok traz para o debate o uso da IA na música, cultura e rotina. “A arte tem o poder de moldar o nosso futuro através de um imaginário coletivo. No cinema, você vê sempre um futuro retratado com carros voadores, cidades de neon, e sem nenhuma natureza — uma coisa meio apocalíptica. Mas a gente entende que a arte vai moldando o nosso olhar para esse lugar, e quando a gente começa a ver coisas que antes eram apenas ficção científica, elas passam a se tornar realidade. Essa nova geração nem imagina que isso poderia ser ficção científica — ela já nasce integrada nisso”.

“Na construção do nosso show, a gente sempre busca passar essa mensagem. E tem um momento em que trazemos o conceito do porquê de o Futuro Ancestral estar ali. Inclusive, na formação dos nossos drones em Belém, a gente fazia toda uma parada: tinha uma máquina, ela entrava em uma sucção, a gente resetava todo o sistema e criava uma árvore. As coisas ficavam mais tranquilas e entrava o Futuro Ancestral. A gente tem essa forma de contar essas narrativas tentando trazer a importância de pensar em um futuro que precisa ser possível e sustentável”, acrescenta.

“O Futuro é Ancestral” é um projeto idealizado por Alok, desenvolvido junto aos povos ancestrais. Ele conta com mais de 500 horas de gravações e tem participação de mais de 60 músicos indígenas, de oito etnias diferentes. “O Futuro é Ancestral” é um álbum autoral que visa difundir a riqueza e a diversidade brasileira e terá os royalties revertidos aos músicos indígenas.

A música “Pedju Kunumigwe”, que conta com a colaboração dos Guarani Nhandewa, faz parte desse projeto e foi indicada na categoria de Melhor Performance de Música Eletrônica no Grammy Latino 2025. “A gente não estava planejando esse show agora, mas após a repercussão do Coachella, revimos nossa estratégia. Vai ser um show diferente até para a gente, ainda está em desenvolvimento, bem diferente do Coachella. Ainda não posso falar os convidados, mas serão muito legais, meio disruptivos, que fazem sentido para o contexto. Terá show de abertura também”, antecipa.

A apresentação no Coachella teve um vídeo postado nas redes sociais com o ensaio do grupo de dança Urban Theory, que ultrapassou a marca de 80 milhões de visualizações em poucos dias e gerou US$ 1,2 milhão em EMV (Equivalência de Marketing de Valor).

“Para você fazer arte, precisa de alma. Não trato a tecnologia como inimiga, mas como aliada. É um momento de resistência, de se posicionar. Nós, artistas, temos que fazer a manutenção da cultura. Não há debates sobre a segurança da IA. Nem quem a inventou sabe as consequências. Quando começa a atingir a minha área, minha cultura, tenho que me posicionar, tentar integrar e não tirar o nosso lugar. Como sempre usei a tecnologia a favor da minha carreira, tenho propriedade para falar. Os drones, por exemplo, são todos programados — a criação é guiada por humanos”, refletiu Alok.

HORÓSCOPO

Áries
21 de março / 20 de abril

Acontece muita mais coisa da que sua alma consegue metabolizar direito, e esse é um cenário que parece ter vindo para ficar. Portanto, é de fundamental importância começar a distinguir o que é verdade do que é falso.

Touro
21 de abril / 20 de maio

Os valores subjetivos que sua alma aprecia são os que servem para você tomar suas decisões, sempre se orientando por aquilo que considera certo ou errado. Esses valores vão mudando ao longo da existência, por amadurecimento.

Gêmeos
21 de maio / 20 de junho

Ainda que tudo pareça complicado demais para administrar, tome as iniciativas pertinentes a cada caso e observe os resultados, os quais muito provavelmente vão surpreender você. Sem iniciativas, nada para observar.

Câncer
21 de junho / 22 de julho

Fazer avaliações difíceis, que conduzem a perceber o mundo de uma maneira completamente diferente da habitual, isso começa como uma leve inquietação inexplicável e termina com questionamentos a respeito de tudo.

Leão
23 de julho / 22 de agosto

Ao passo que sua estrutura de pensamento vai mudando, sua alma perde a atração pelas pessoas que outrora significavam muito, e ao mesmo tempo, outras pessoas passam a substituir aquelas, porque representam algo novo.

Virgem
23 de agosto / 22 de setembro

Diversos caminhos se desenham para seu progresso, mas nem todos são o que parecem, ainda há fantasia envolvida em sua maneira de pensar o progresso. Enquanto houver espírito prático, você saberá escolher direito.

Libra
23 de setembro / 22 de outubro

Agora adquire velocidade inusitada a transformação de sua maneira de pensar a vida, e as pessoas também. São princípios e valores que deixaram de ter razão de existir, e que são substituídos por outros, mais adequados.

Escorpião
23 de outubro / 22 de novembro

Nem sempre que você fareja algo errado acontecendo é porque, de fato, tenha algo errado acontecendo. A mente joga peças e enfia sua alma em armadilhas conceituais e emocionais que podem ser pura e simples fantasia.

Sagitário
23 de novembro / 21 de dezembro

Ajustar contas com algumas pessoas é necessário, porém, não se detenha por tempo demais a esse exercício, que deve ser pontual e rápido, para você continuar se dedicando a construir relacionamentos de qualidade.

Capricórnio
22 de dezembro / 20 de janeiro

É importante você se lembrar que não é necessário arrancar da vida o que ela lhe oferece de mão cheia. Parece que ninguém faria algo assim, porém, por ansiedade, temor e ignorância, isso ocorre todos os dias.

Aquário
21 de janeiro / 19 de fevereiro

Uma vida boa requer alguns recursos materiais e instrumentos objetivos, mas nada disso será suficiente, nunca, se a sua alma não souber aproveitar direito o que estiver disponível para preservar a alegria.

Peixes
20 de fevereiro / 20 de março

Recupere sua dignidade, sem importar quantos erros e desacertos você tiver cometido, porque o assunto não é passar por esta existência na maior das purezas, mas conseguir recuperar a dignidade após todos os tropeços.

REPRODUÇÃO INSTAGRAM@JOSHFREESE

Josh Freese já tocou em várias bandas e com grandes nomes da música mundial e disse que ficou decepcionado com a saída do Foo Fighters

MÚSICA

BATERISTA JOSH FREESE É DEMITIDO DO FOO FIGHTERS

SURPRESA - O músico foi quem informou ao público a decisão do grupo em um breve comunicado

SÃO PAULO
Agência Estado

Os fãs do Foo Fighters foram surpreendidos na tarde de sexta-feira, 16, com o anúncio da demissão do baterista Josh Freese, após dois anos na banda. O músico foi quem comunicou a decisão do grupo em um breve comunicado, no qual afirma que está “decepcionado” e que nunca havia sido demitido em sua vida.

“Os Foo Fighters me ligaram na segunda de noite para dizer que decidiram ‘seguir em uma direção diferente com seu baterista’. Nenhum motivo me foi oferecido. De qualquer forma, eu curti os dois últimos anos com eles, dentro e fora do palco, e eu apoio o que quer que eles achem que é melhor para a banda”, iniciou Freese.

“Nos meus 40 anos como baterista profissional, eu nunca fui demitido de uma banda, então por mais que eu não esteja bravo - [estou] apenas um pouco chocado e decepcionado. Mas como muitos de vocês sabem, eu sempre trabalhei como freelance e pinguei de banda em banda, então, estou bem”.

Freese encerra o comunicado em tom bem-humorado dizendo que vai listar 10 motivos que acredita que fizeram a banda o demitir.

O músico entrou para o Foo Fighters meses depois da morte do baterista Taylor Hawkins, em março de 2022, um dia antes da banda se apresentar no Loolapallosa Brasil. A carreira de Josh Freese é extensa. Com 40 anos de profissão, o artista já tocou com Sting, Offspring, The Vandals, Guns N’ Roses, entre muitas outras bandas.

> **“Nos meus 40 anos como baterista profissional, eu nunca fui demitido de uma banda”**

Além das colaborações, Freese lançou álbuns solo e é conhecido por seu senso de humor afiado e criatividade, algo que se reflete também em sua performance de palco.

O Foo Fighters retornou aos shows durante apresentação no Coachela, em Los Angeles, em abril. A banda deu hiato de sete meses após o escândalo envolvendo Dave Grohl, que anunciou uma filha recém-nascida fora do casamento em setembro do ano passado.

Zildinha Sequeira
zildinhasequeira@hotmail.com

OPINIÃO

Síndrome do Impostor

Você já sentiu insegurança e dúvida quanto à sua própria capacidade? Mais ainda, sentiu-se como se fosse uma fraude, mesmo quando muitas pessoas fazem elogios e reconhecem seu sucesso? Se as respostas são afirmativas é provável que você esteja sofrendo com a Síndrome do Impostor, um fenômeno psicológico definido por um padrão de pensamento em que a pessoa, mesmo sendo bem-sucedida, duvida da sua capacidade e acredita que os outros a tem como uma fraude. Como consequência ela se julga uma impostora.

A existência de evidências objetivas de sua competência e sucesso não basta para a pessoa deixar de pensar que é uma impostora. Ela continua atribuindo seu sucesso à sorte, às circunstâncias externas ou à ajuda de terceiros; nunca ao seu próprio mérito. Não lida bem com elogios, pois deles não se julga merecedora. Sua autorreferência sempre é de crítica excessiva e negativa a si mesmo. E como o pensamento influencia nossa relação com o mundo, crenças e valores interferem decisivamente em nossa conduta.

É provável que as pessoas com a Síndrome do Impostor tenham sido crianças muito criticadas pelos pais e comparadas aos irmãos ou a outras crianças, sempre de forma desfavorável. Imagine alguém crescer sendo sempre criticado por suas atitudes e não recebendo, por parte de seus pais, elogio ou aprovação por qualquer coisa que faça. Essa criança, certamente, internalizará o fracasso e chegará à fase adulta cobrando e buscando de forma exacerbada a perfeição. Nesse caso, sua autoestima e capacidade de reconhecer e aceitar suas qualidades e defeitos serão extremamente baixas e, assim, não conseguirá se amar e nem se considerar merecedora de amor.

Estudos apontam uma alta prevalência da Síndrome do Impostor no Brasil, especialmente em ambientes competitivos. As mulheres tendem a apresentar níveis mais elevados do fenômeno do que os homens. A síndrome é mais frequente em profissões com elevado nível de exigência, como a Medicina, onde erros podem ter consequências graves (Estudos indicam que entre 30% e 60% dos estudantes de medicina relatam sintomas da síndrome em algum momento de sua formação). Há também uma forte correlação entre a síndrome e sintomas de depressão e ansiedade.

> **É provável que as pessoas com a Síndrome do Impostor tenham sido crianças muito criticadas pelos pais**

Sintomas como busca excessiva do perfeccionismo, autocrítica rigorosa, sentimentos de não pertencimento, medo intenso de cometer erros, dúvidas sobre a sua capacidade de profissional, receio de ser desmascarado, baixa autoestima e dificuldade em aceitar elogios podem ser indicadores da Síndrome do Impostor. É normal que, em algum momento da vida, uma pessoa se sinta insegura. Porém, se esses sintomas persistirem e a pessoa não consegue perceber suas habilidades, não reconhecer seus conhecimentos e nem acreditar que seu sucesso é legítimo e fruto do seu esforço, ela deve procurar ajuda profissional, pois ela pode estar se auto sabotando.

Zildinha Sequeira
é psicoterapeuta individual e familiar

DIVULGAÇÃO

Anora começou sua jornada de consagração no Oscar no Festival de Cannes

CINEMA

Festival de Cannes é o novo TERMÔMETRO DO OSCAR

VITRINE - Nos últimos três anos, os candidatos ao Oscar de melhor filme e melhor filme internacional saíram do evento francês

CANNES, FRANÇA
Agência O Globo

Não faz muito tempo, estúdios e produtores independentes calculavam que lançar um filme no Festival de Cannes, em maio, a despeito de sua reputação como maior vitrine do cinema, poderia ser desvantajoso para aqueles que sonhavam por uma chance na temporada de prêmios, que culmina com o Oscar, nove meses depois. O Festival de Veneza, em setembro, parecia ser a opção mais vantajosa, em termos de tempo e dinheiro, para o início de uma campanha para o troféu da Academia Americana. As estatísticas também serviam como parâmetro: por décadas "Marty" (1955), de Delbert Mann, permaneceu como o único caso em que o vencedor da Palma de Ouro em Cannes replicou o feito no Oscar do ano seguinte.

Essa lógica começou a mudar cinco anos atrás, quando "Parasita" (2019), do coreano Bong Joon-ho, vencedor do grande prêmio em Cannes, saiu do Dolby Theater, palco da cerimônia do Oscar, com os troféus de melhor filme e melhor filme internacional, um feito inédito ha história da premiação. Veneza não perdeu totalmente sua posição como plataforma de lançamento - basta lembrar que a carreira do brasileiro "Ainda estou aqui", de Walter Salles, que conquistou o Globo de Ouro de melhor atriz (Fernanda Torres) e o Oscar de melhor filme internacional, começou nas telas da mostra italiana.

Mas fato é que nos últimos três anos, os candidatos ao Oscar de melhor filme e melhor filme internacional, como "Triângulo da tristeza" (2023), de Ruben Östlund, e "Anatomia de uma queda" (2023), saíram de Cannes com a Palma de Ouro na mão.

A importância de Cannes no calendário da temporada de prêmios ficou mais evidente este ano, pois 31 indicações ao Oscar de 2025 - um número inédito - foram disputadas por filmes que estrearam na mostra francesa de 2024. Entre estes estavam a produção francesa "Emília Pérez", a animação lituana "Flow", o alemão "A semente do fruto sagrado" e os americanos "A substância", "O aprendiz" e "Anora" - este o grande vencedor, que levou as estatuetas de filme, diretor, atriz, roteiro original e montagem.

Fruto, em parte, do crescente colegiado internacional da Academia, que desnacionalizou o gosto de uma entidade essencialmente americana, esse estreitamento de relações entre o festival francês e o prêmio americano já mobiliza especulações sobre os possíveis filmes que esta 78ª edição de Cannes, que começou na terça-feira e vai até o próximo sábado, poderão ter suas qualidades reconhecidas no Oscar de 2026.

"Olhando para os últimos sete, oito anos, temos certeza de que as seleções de Cannes foram ótimas. Quero dizer, os filmes exibidos aqui acabaram sendo premiados em diversos outros lugares do mundo. Mas o impacto da seleção a gente só percebe realmente depois, com a repercussão do festival", disse Thierry Frémaux, delegado geral do festival francês. "Eu realmente não sei o que vai acontecer com os filmes que anunciamos este ano. Mas o que me deixa realmente feliz é essa ligação que se criou entre Cannes, em maio, e o Oscar, em março do ano seguinte. O filme pode chegar em Cannes em maio e continuar vivo, repercutindo, quase um ano depois".

Sinônimo de glamour e prestígio artístico, Cannes também pode ser reconhecido pelo impacto da bilheteria. Segundo a Screen International, uma das mais importantes publicações voltadas para a indústria cinematográfica, nada menos que sete títulos exibidos na competição de 2023 e 2024 alcançaram pelo menos US$ 40 milhões em bilheteria no mundo inteiro. No topo da lista está "A substância" (US$ 83,6 milhões), de Coralie Fargeat, o body horror de orçamento modesto que abriu as portas para uma nova fase da carreira de Demi Moore. Dois vencedores da Palma de Ouro aparecem na relação: "Anatomia de uma queda" (US$ 54,1 milhões), de Justine Triet, e "Anora" (US$ 56,3 milhões).

"Cannes também é um mercado. Temos que lançar um filme e, portanto, queremos dar a ele as melhores oportunidades possíveis no festival" admite Frémaux. "O que aconteceu com 'A substância', por exemplo, foi incrível. Demonstra o poder de Cannes. Sabemos que temos algum poder e damos esse poder a cada artista que convidamos. Não se trata apenas da arte, mas de como ela é recebida pelo público, pela indústria, pela imprensa, o que é mais importante do que nunca".

Tanto poder gera pressão. Para a edição deste ano, o festival francês recebeu o número recorde de 2.909 filmes inscritos. Produtores, cineastas e artistas anseiam por desfrutar da visibilidade que um evento como Cannes pode oferecer - para o bem ou para o mal.

STREAMING

Lady Gaga é anunciada como atração do Tudum

SÃO PAULO
Agência Estado

Além de novidades de suas principais produções originais, a edição de 2025 do Tudum contará com uma apresentação de Lady Gaga. Na sexta-feira, 16, a Netflix anunciou, em vídeo publicado no YouTube, que a Mother Monster marcará presença no evento, marcado para acontecer em 31 de maio, às 21h (horário de Brasília), em Los Angeles. O Tudum será transmitido pela própria plataforma de streaming.

"Oi, Little Monsters! Acabei [de me apresentar] em Copacabana, estou a caminho de Singapura, e depois vejo vocês no Tudum!", disse Gaga no vídeo compartilhado pelo streaming. Na legenda, a Netflix confirmou que a cantora tocará "uma música imperdível" no palco do evento.

O Tudum 2025 contará com novidades de Emily em Paris, Frankenstein, Um Maluco no Golfe 2, Casamento às Cegas, One Piece, Outer Banks, Round 6, Stranger Things, Vivo ou Morto: Um Mistério Knives Out e Wandinha, com atores e realizadores das produções apresentando prévias e conteúdos inéditos.

Comandado pela atriz Sofia Carson (A Lista da Minha Vida, Bagagem de Risco), o evento contará com a presença das estrelas Millie Bobby Brown e elenco principal de Stranger Things, Jenna Ortega (Wandinha), Iñaki Godoy (One Piece), Lee Jung-Jae (Round 6), Lily Collins (Emily em Paris).

Além disso, nomes como Guillermo Del Toro (Frankenstein), Matt Damon e Ben Affleck (The Rip) também subirão ao palco, para contar novidades sobre seus novos projetos com a Netflix. Durante todo o evento, serão apresentados anúncios inéditos e exclusivos sobre as produções queridinhas dos fãs.

O Tudum é o evento mundial para fãs da Netflix. O nome veio do famoso barulhinho que a gente escuta antes de todos os filmes, séries ou eventos Netflix. É a maior celebração da comunidade de fãs da Netflix e das histórias que criam toda uma cultura, destacando os filmes, séries, estrelas e criadores favoritos dos fãs do mundo todo.

O primeiro evento Tudum foi realizado em janeiro de 2020, no Pavilhão da Bienal, em São Paulo. Foi um festival com vários títulos, celebrando o conteúdo para jovens adultos da Netflix, com um público de mais de 50 mil pessoas ao longo de quatro dias. Desde então, o Tudum evoluiu e passou por diferentes formatos, como festival, live e almanaque digital, até se consolidar como um evento mundial. Em 2023, o Tudum voltou a São Paulo, atraindo um público presente de mais de 35 mil pessoas, além de registrar mais de 78 milhões de visualizações nas mídias sociais da Netflix no mundo todo.

JC PEREIRA / AGNEWS

Lady Gaga, depois de show épico no Brasil, volta a se apresentar em evento da Netflix

CINEMA

AVALIAÇÃO: WWW.ADOROCINEMA.COM
RUIM 1 REGULAR 2 MÉDIO 3 BOM 4 ÓTIMO 5

DIVULGAÇÃO

Filme "Karate Kid: Lendas" une os astros Jackie Chan e Ralph Macchio

PREMONIÇÃO 6: LAÇOS DE SANGUE (ESTREIA)

Direção: Zach Lipovsky, Adam B. Stein
Terror, Suspense - 18 anos
Uma nova história da franquia de terror Premonição. Dessa vez, uma família será perseguida pela poderosa e inescapável força da Morte numa trama que atravessa gerações. Premonição 6: Laços de Sangue acompanha os pesadelos mortais da jovem universitária Stefanie (Kaitlyn Santa Juana). Nesses sonhos macabros, ela constantemente testemunha a morte de toda a sua família. Focada em entender o que significam essas visões, Stefanie volta para a cidade onde cresceu para tentar encontrar a única pessoa capaz de quebrar o ciclo fatal: sua avó Iris (Gabrielle Rose/Brec Bassinger). Aparentemente Iris salvou a vida de dezenas de pessoas na década de 60, quando era jovem, após ter uma visão da tragédia que aguardava a todos. Assim, para salvar sua família de um destino brutal e definitivo, a neta precisará reunir as peças do quebra-cabeça e quebrar a maldição que, após anos de paz, parece estar pronta para fazer novas vítimas novamente.
Moviecom Pátio 1 (DUB): 21h00 (qui e sex) / Moviecom Pátio 2 (DUB): 16h00 (sáb e dom) - 17h15 - 19h30 - 21h45 / Moviecom Castanheira 2 (DUB): 21h00 (exceto sáb e dom) / Moviecom Castanheira 5 (DUB): 18h50 / Moviecom Castanheira 6 (DUB): 14h10 (sáb e dom) / Moviecom Castanheira 7 (DUB): 17h15 - 19h30 - 21h50 / Cinépolis Parque (DUB): 14h30 - 17h00 - 19h30 - 22h00 / Cinépolis Boulevard (DUB): 16h30 - 18h00 - 21h30 / UCI Bosque Grão-Pará 1 (LEG): 17h00 - 21h45 / UCI Bosque Grão-Pará 1 (DUB): 14h40 - 19h20 / UCI Bosque Grão-Pará 3 (DUB): 14h00 - 19h40 / UCI Bosque Grão-Pará 5 [exceto sáb e dom] (DUB): 14h20 - 16h40 - 19h00 - 21h20 / Cinesystem Metrópole 1 (DUB): 14h30 - 16h45 - 19h00 - 21h15 / Cinesystem Metrópole 4 (DUB): 18h45 / Cinesystem Metrópole 6 [exceto sáb e dom] (DUB): 15h00 - 17h15 - 19h30 - 21h45 / Cinesystem Metrópole 8 (DUB): 15h45 - 18h00 - 20h15

MANAS (ESTREIA)

Direção: Marianna Brennand / Drama - 16 anos
Manas apresenta a história de Marcielle (Jamilli Correa), uma jovem de apenas 13 anos inserida em um meio repleto de violências dentro da periferia onde mora. Moradora da Ilha de Marajó, no Pará, junto com o seu pai, Marcílio (Rômulo Braga), sua mãe, Danielle (Fátima Macedo), e três irmãos. A menina sofre com a perda da sua irmã mais velha Claudinha, que partiu para bem longe de onde moravam após arrumar um homem que circulava pela bacia hidrográfica que banha a região. Marcielle, agora mais experiente com a vida, começa a ter uma percepção diferente em relação às suas idealizações. Ela entendeu que as mesmas estão presas em um ambiente marcado por dor e sofrimento. Preocupada com a irmã mais nova e ciente de que o futuro não lhe reserva muitas opções, ela decide confrontar a engrenagem violenta que rege a sua família e as mulheres da sua comunidade.
Cinépolis Parque (NAC): 16h20 - 18h45 / Cinépolis Boulevard (NAC): 14h10 - 16h30

MISSÃO IMPOSSÍVEL - O ACERTO FINAL (PRÉ-ESTREIA)

Direção: Christopher McQuarrie
Ação, Espionagem, Suspense - 14 anos
No novo Missão Impossível - O Acerto Final, Ethan Hunt (Tom Cruise) é acompanhado nos acontecimentos que sucederam a missão dela ao lado da sua tripulação do FMI para impedir as consequências trágicas de uma Inteligência Artificial no sistema global de computadores. Tendo a certeza de que nossas vidas são definidas pela soma das nossas escolhas, Ethan continua sua busca pela entidade, mas acaba se deparando com grandes governantes poderosos ao redor do mundo. Ao lado de novos aliados, uma corrida contra o tempo definirá o destino da realidade que conhecemos hoje.
Moviecom Pátio 1 (DUB): 14h45 - 21h45 / Moviecom Pátio 1 (LEG): 21h00 (exceto qui e sex) / Moviecom Pátio 5 (DUB): 16h00 - 19h15 / Moviecom Pátio 6 (DUB): 20h15 (exceto qui e sex) / Moviecom Castanheira 1 (DUB): 20h00 / Moviecom Castanheira 2 (DUB): 21h00 / Moviecom Castanheira 3 (DUB): 16h00 - 19h15 / Moviecom Castanheira 4 (DUB): 13h55 (sáb e dom) / Cinépolis Parque [exceto qui e sex] (DUB): 14h45 - 18h15 - 21h45 / Cinépolis Boulevard [exceto qui e sex] (LEG): 13h45 - 20h45 - 21h45 / Cinépolis Boulevard [exceto qui e sex] (DUB): 14h45 - 17h15 - 18h15 / UCI Bosque Grão-Pará 2 [exceto qui e sex] (LEG): 18h20 - 21h40 / UCI Bosque Grão-Pará 2 [exceto qui e sex] (DUB): 15h00 / UCI Bosque Grão-Pará 5 [exceto qui e sex] (DUB): 14h30 - 17h50 - 21h10 / Cinesystem Metrópole 6 [exceto qui e sex] (DUB): 14h00 - 17h15 - 20h30

A MULHER NO JARDIM

Direção: Jaume Collet-Serra / Terror, Suspense - 16 anos
Uma mulher vestida de preto da cabeça aos pés aparece misteriosamente no jardim da casa de Ramona (Danielle Deadwyler). Essa figura sombria passa os dias declarando mensagens enigmáticas e ameaças assustadoras e perturbando o cotidiano da família. Devastada por um luto e cuidando sozinha de seus dois filhos, Ramona acredita que a mulher está apenas perdida ou demente. Mas, quanto mais perto ela se aproxima da casa, mais claro fica que suas intenções são outras, pouco pacíficas e bem mais tenebrosas. Sem saber os motivos, só resta a Ramona lutar contra essa força espectral e proteger a si mesma e seus filhos, buscando sobreviver a qualquer custo.
Moviecom Pátio 6 (DUB): 18h20 / Moviecom Castanheira 1 (DUB): 15h55

KARATE KID: LENDAS

Direção: Jonathan Entwistle / Comédia, Drama, Artes Marciais - 12 anos
Em Karate Kid: Lendas, acompanhamos a história do prodígio do kung fu Li Fong (Ben Wang). Depois de uma tragédia familiar, Li e sua mãe se mudam de seu lar em Beijing para viver uma nova vida em Nova York. Ao chegar nos Estados Unidos, o jovem encontra dificuldades de superar o passado e se encaixar numa nova cultura. Diante desse mundo novo e desconhecido, ele tenta se estabelecer na escola, mas, apesar de não querer lutar mais, um rastro de problemas aparece e o persegue em todos os lugares. Quando seu novo amigo e colega de classe precisa de ajuda, Li atrai a atenção indesejada de um campeão local de karatê, uma rixa que o leva a se candidatar para a competição mais prestigiada do país. O problema é que suas habilidades não são o bastante para ganhar, levando seu mestre e professor de kung fu Sr. Han (Jackie Chan) a recrutar o lendário Daniel LaRusso (Ralph Macchio) para guiar o novo pupilo nessa jornada. Li Fong, então, orientado pela sabedoria dos dois mentores, aprende uma nova maneira de lutar, unindo dois estilos e duas abordagens diferentes para se preparar para um espetáculo épico das artes marciais.
Moviecom Pátio 1 (DUB): 17h00 - 19h00 / Moviecom Pátio 4 (DUB): 21h45 / Moviecom Pátio 4 (DUB): 14h00 (sáb e dom) / Moviecom Castanheira 2 (DUB): 17h00 - 19h00 / Moviecom Castanheira 3 (DUB): 14h00 (sáb e dom) / Cinépolis Parque (DUB): 13h45 - 15h45 - 18h00 - 20h15 / Cinépolis Boulevard (DUB): 13h45 - 14h45 - 15h45 - 17h00 - 17h45 - 19h15 - 19h45 - 21h15 - 22h00 / UCI Bosque Grão-Pará 2 [exceto sáb e dom] (DUB): 14h00 - 16h00 - 18h40 / UCI Bosque Grão-Pará 6 (DUB): 14h25 - 16h30 - 18h35 - 20h40 / Cinesystem Metrópole 3 (DUB): 14h00 - 16h00 - 18h00 - 20h00 - 22h00 / Cinesystem Metrópole 4 (DUB): 16h45

O COMBINADO NÃO SAI CARO

Direção: Luiz Pinheiro / Comédia - 16 anos
Em O Combinado Não Sai Caro, um casal decide ter um "passe livre" para ficar com outra pessoa sem ser traição, fazendo com que eles questionem os termos do relacionamento. Na comédia nacional, Maia (Lara Tremouroux) e Caetano (Felipe Frazão) moram juntos há um ano e, ao assinarem um contrato de união estável para o plano de saúde, sentem o verdadeiro impacto da monogamia. Durante uma brincadeira entre amigos, os dois escolhem um "permitido" para si. Porém, quando a situação hipotética acaba virando realidade, Maia e Caetano repensam os limites e desejos da relação.
Cinesystem Metrópole 1 (NAC): 18h30 / Cinesystem Metrópole 8 (DUB): 14h00

THUNDERBOLTS

Direção: Jake Schreier / Ação, Fantasia - 14 anos
Após suas aparições em Black Widow e Hawkeye, Florence Pugh retorna ao Universo Marvel como Yelena Belova, uma assassina implacável que se une a um time de anti-heróis em missões para o governo dos Estados Unidos. Em Thunderbolts, Yelena faz parte de uma equipe composta por ex-supervilões redimidos, prontos para agir em nome de causas controversas. Thunderbolts traz uma nova abordagem ao explorar personagens desajustados e suas lutas internas, enquanto enfrentam desafios de alto risco para o governo, misturando ação, humor e dilemas morais.
Moviecom Pátio 3 (DUB): 21h30 / Moviecom Pátio 4 (DUB): 13h55 (sáb e dom) - 16h30 - 19h10 / Moviecom Castanheira 5 (DUB): 21h10 / Moviecom Castanheira 6 (DUB): 16h30 - 19h10 / Moviecom Castanheira 7 (DUB): 14h40 (sáb e dom) / Cinépolis Parque (DUB): 13h30 (exceto sáb e dom) - 15h00 - 16h15 (exceto sáb e dom) - 17h45 - 19h00 (exceto sáb e dom) - 20h30 - 21h45 (exceto sáb e dom) / Cinépolis Boulevard (LEG): 16h15 - 22h00 / Cinépolis Boulevard (DUB): 13h30 - 16h00 (exceto sáb e dom) - 18h45 (exceto sáb e dom) - 19h15 - 21h30 (exceto sáb e dom) / UCI Bosque Grão-Pará 4 (LEG): 16h50 / UCI Bosque Grão-Pará 4 (DUB): 14h10 - 19h30 - 22h05 / Cinesystem Metrópole 5 (DUB): 15h30 - 18h00 - 20h30 / Cinesystem Metrópole 10 (DUB): 14h00 - 16h00 - 19h00 - 21h30

HOMEM COM H

Direção: Esmir Filho / Biopic, Comédia dramática - 16 anos
Cinebiografia de Ney Matogrosso, Homem com H apresenta a intensa trajetória do artista desde a infância até se tornar uma das grandes figuras da música e cultura brasileiras. O filme acompanha a origem em Bela Vista no Mato Grosso do Sul e os constantes embates familiares em razão dos preconceitos de seu pai. Ao sair de casa e se mudar para São Paulo, Ney dá início à sua carreira artística. Com uma voz única e uma veia criativa e performática inesquecível, Ney Matogrosso compõe um terço da banda Secos & Molhados e enfileira sucessos como Rosa de Hiroshima e Sangue Latino em meio à repressão da ditadura militar. Passando por cada fase de sua carreira, Homem com H conta a história de vida de um ícone artístico, demonstra sua identidade revolucionária e arrebatadora, seu ímpeto libertário e sua inconfundível presença de palco.
Moviecom Pátio 6 (NAC): 15h50 - 20h15 (qui e sex) / Moviecom Castanheira 1 (NAC): 20h00 (exceto sáb e dom) / Moviecom Castanheira 5 (NAC): 13h45 - 16h20 / Cinépolis Parque (NAC): 21h15 / Cinépolis Boulevard (NAC): 21h45 / UCI Bosque Grão-Pará 3 (NAC): 22h00 / Cinesystem Metrópole 4 (DUB): 21h00

PECADORES

Direção: Ryan Coogler / Ação, Terror, Suspense - 16 anos
Em Pecadores, Michael B. Jordan interpreta irmãos gêmeos que voltam à sua cidade natal com o objetivo de reconstruir a vida e apagar um passado conturbado. Esses acontecimentos, porém, voltam a atormentá-los quando uma força maligna passa a persegui-los, trazendo para a superfície medos e traumas. Esse mal busca tomar conta da cidade e de todos os cidadãos, obrigando-os a lutar para sobreviver. Mais do que contornar os demônios dominadores e famintos por poder (e sangue), Smoke e Stack (Michael B. Jordan) terão que lidar com as lendas e os mitos ameaçadores que podem estar por trás desse terror. Dirigido por Ryan Coogler (mesmo realizador de Pantera Negra e Creed) numa parceria já consagrada com Michael B. Jordan, Pecadores traz um thriller intenso com elementos sobrenaturais numa história repleta de mistérios.
Moviecom Pátio 5 [qui e sex] (DUB): 16h50 - 19h40 / Moviecom Castanheira [exceto sáb e dom] 3 (DUB): 17h30 - 20h15 / Cinépolis Boulevard (DUB): 16h45 (exceto sáb e dom) - 19h00 (sáb e dom) / UCI Bosque Grão-Pará 3 (DUB): 16h20 / Cinesystem Metrópole 2 (DUB): 20h15

O REI DOS REIS

Direção: Seong-ho Jang / Animação, Histórico - 10 anos
A história mais antiga e conhecida do mundo é vista pelo olhar de uma criança. Em O Rei dos Reis, o renomado autor e romancista Charles Dickens encontra cada vez mais obstáculos para se conectar com seu filho Walter enquanto vive sua rotina repleta de compromissos. Um dia, esperando estabelecer uma conexão com Walter, Dickens resolve compartilhar com seu imaginativo filho a história de Jesus Cristo, uma das maiores de todos os tempos. Ao ouvir seu pai narrando, Walter mergulha numa jornada vivida ao lado do líder religioso, cativado pelos eventos da vida de Jesus de Nazaré. Caminhando com o profeta, Walter testemunha os milagres, enfrenta os desafios e vive profundamente o sacrifício de Jesus. Através desse simples narrativa, Walter e Dickens estabelecem um laço forjado na esperança, na fé, no amor e na transformação reunidas na história de Jesus.
Moviecom Pátio 6 (DUB): 13h45 (sáb e dom) / Moviecom Castanheira 1 (DUB): 13h50 (sáb e dom)

UM FILME MINECRAFT

Direção: Jared Hess / Aventura, Comédia, Família - Livre
Um Filme Minecraft é a primeira adaptação live-action para os cinemas do jogo mais vendido de todos os tempos, Minecraft. Neste universo onde a criatividade não só proporciona diversão como também é vital para a sobrevivência, quatro indivíduos desajustados — Garrett arrett "The Garbage Man" Garrison (Jason Momoa), Henry (Sebastian Eugene Hansen), Natalie (Emma Myers) e Dawn (Danielle Brooks) — são subitamente transportados para o Overworld, um mundo cúbico e bizarro onde a imaginação reina.
Moviecom Pátio 3 (DUB): 14h50 (sáb e dom) - 17h10 - 19h20 / Moviecom Castanheira 2 (DUB): 14h50 (sáb e dom) / Moviecom Castanheira 4 (DUB): 17h10 - 19h20 / Cinépolis Parque (DUB): 14h00 / Cinépolis Boulevard (DUB): 13h15 / Cinesystem Metrópole 2 (DUB): 14h00 - 16h15 / Cinesystem Metrópole 4 (DUB): 14h30

CINE LÍBERO LUXARDO

MANAS (ESTREIA)
Direção: Marianna Brennand
Drama - 16 anos
18/05: 20h - 19/05: 17h25
20/05: 15h - 21/05: 15h

HOMEM COM H (ESTREIA)
Direção: Esmir Filho
Comédia dramática - 16 anos
18/05: 15h - 19/05: 15h
20/05: 19h35 - 21/05: 17h

PECADORES (ESTREIA)
Direção: Ryan Coogler
Terror, Suspense - 16 anos
18/05: 15h - 20/05: 17h
21/05: 19h25

BETO ROMA / TV GLOBO

Apresentadora Ana Maria Braga ao lado dos chefs mentores: Jefferson Rueda, Renata Vanzetto e Alex Atala

A cada prova, os participantes descobrem em qual das cozinhas terão de preparar o prato do dia

TELEVISÃO

"CHEF DE ALTO NÍVEL" começa a ser gravado

REALITY - Novo programa da TV Globo será comandado por Ana Maria Braga

Editado por
MARLY QUADROS

"Chef de Alto Nível", o mais novo reality de gastronomia da TV brasileira, tem previsão de estreia na TV Globo em julho e começou a ser gravado na quinta-feira, 15, no Centro de Produção de Realities dos Estúdios Globo (RJ). O espaço agora abriga uma mega-estrutura de 1.500 metros quadrados de área inédita construída especialmente para o programa. Com apresentação de Ana Maria Braga, o reality grava as primeiras cenas com 24 participantes divididos em três categorias de chefs: profissionais, amadores e da internet.

Durante a competição, os cozinheiros se dividem na realização de provas individuais e em grupo que podem acontecer em três níveis de cozinhas: porão, afetiva e high-tec. Cada um tem a oportunidade de mostrar suas habilidades enfrentando grandes desafios, além de desenvolver seu talento, com direito à mentoria e avaliação dos renomados chefs Alex Atala, Jefferson Rueda e Renata Vanzetto.

A cada prova, os participantes descobrem em qual das cozinhas terão de preparar o prato do dia e quais são os alimentos disponíveis para cumprir o desafio. Quem está no topo pode escolher dentre uma maior variedade de opções. Quem está nas cozinhas do meio e do térreo precisa contar com a sorte e se reinventar diante das opções que não forem escolhidas nos outros níveis.

Produzido nos Estúdios Globo, 'Chef de Alto Nível' é marcado por desafios eletrizantes somado a muita pressão e nervos à flor da pele. Os participantes são desafiados a cozinhar em ambientes completamente distintos em termos de recursos, utensílios e ingredientes. Do nível mais alto ao mais baixo, as condições variam, testando as habilidades e o controle emocional dos competidores que desejam se tornar um chef de alto nível.

'Chef de Alto Nível' tem apresentação de Ana Maria Braga, com produção de Rodrigo Tapias e Taluana Grieco, direção geral de Carlo Milani e direção de gênero de Rodrigo Dourado.(Com informações da TV Globo).

PROGRAMAÇÃO

TV LIBERAL AFILIADA GLOBO

04:00 – Hora Um
06:00 – Bom Dia Pará
08:30 – Bom Dia Brasil
09:30 – Encontro Com Patrícia Poeta
10:35 – Mais Você
11:45 – JL1 - Jornal Liberal 1ª Edição
13:00 – Globo Esporte Pará
13:25 – Jornal Hoje
14:45 – Edição Especial - História de Amor
15:30 – Sessão da Tarde - Rainha de Katwe
Título original: Queen Of Katwe
País de Origem: EUA
Ano de Produção: 2016
Direção: Mira Nair
Elenco: Madina Nalwanga, David Oyelowo, Lupita Nyong'o
Classe: Biopic, Drama
Em Rainha de Katwe, Phiona Mutesi (Madina Nalwanga) é uma jovem de Uganda que faz de tudo para alcançar o seu objetivo de se tornar uma das melhores jogadoras de xadrez do mundo. Órfã de pai e moradora de uma região bem pobre, Mutesi foi obrigada a largar a escola por falta de dinheiro, mas agora está decidida a enfrentar todos os obstáculos para tornar seu sonho realidade.
17:25 – Vale a Pena Ver de Novo - A Viagem
18:25 – Garota do Momento
19:10 – JL2 - Jornal Liberal 2ª Edição
19:40 – Dona de Mim
20:30 – Jornal Nacional
21:20 – Vale Tudo
22:25 – Tela Quente - A Chamada
Título original: Retribution
País de Origem: Alemanha, Reino Unido
Ano de Produção: 2023
Direção: Nimród Antal
Elenco: Liam Neeson, Noma Dumezweni, Lilly Aspell
Classe: Ação, Suspense
A Chamada é novo filme estrelado por Liam Neeson, em mais uma corrida contra o relógio. Em uma manhã aparentemente comum, o telefone toca. Matt Truner (Liam Neeson) atende uma voz misteriosa, que diz a ele que há uma bomba sob seu assento. Ele é instruído a seguir ordens, ou ele e seus filhos morrerão. Matt inicia então um jogo distorcido de vida ou morte. A bomba explodirá se ele sair do carro, matando ele e seus dois filhos no banco de trás e também detonará se ele se recusar a seguir as instruções do bandido. A partir deste momento, Matt além de enfrentar o perigo, precisa dar uma olhada em sua vida para descobrir o que o levou a se tornar alvo de tal ataque.
00:05 – Jornal da Globo
00:55 – Conversa com Bial
01:35 – Dona de Mim
02:20 – Comédia Na Madruga

RESUMO DAS NOVELAS

HISTÓRIA DE AMOR
TV Liberal - 14h45
Paula provoca Helena, Joyce defende a mãe, e as três trocam ofensas. Xavier tenta emprego num escritório. Olga (Yara Côrtes) visita a agência de turismo. Helena acaba batendo em Paula, que vai à clínica para contar tudo a Carlos. Tânia (Paula de Paula) escuta a conversa e fofoca para Sheila, que se diverte com a situação. Helena e Joyce também vão à clínica. Paula fica furiosa quando Carlos defende Helena. Para acalmar os ânimos, Sheila encaminha Joyce e Helena para sua sala. Olga conversa com Caio sobre Joyce. Carlos entra na sala de Sheila e pede para conversar com Helena. Enraivecida, Paula deixa a clínica e bate o carro.

A VIAGEM
TV Liberal - 17h20
Os dois discutem e Diná vai embora. Zeca, irmão de Lisa, volta de viagem. Em casa, Diná se desculpa com Téo. Os dois se reconciliam. Zeca revela à Lisa e Agenor que todo o dinheiro que conseguiu com o trabalho foi roubado. Diná e Téo saem para dançar e ela tem nova crise de ciúmes. Lisa diz a Carmem que vai fugir com Alexandre. Téo vai à delegacia conversar com Alexandre, mas ele não quer receber o cunhado. Lisa põe a moto em frente à delegacia. Téo vê a moto e desconfia. Alexandre, ansioso, anda de um lado para outro na cela. Diná procura pela namorada do irmão. Lisa, nervosa, fica perto da moto, enquanto Alexandre se prepara e pega o revólver.

GAROTA DO MOMENTO
TV Liberal - 18h25
Beatriz, Beto e Zélia comemoram quando a polícia encontra o cordão de Valéria. Ronaldo desiste de viajar com Camila. Bia vibra ao saber que Ronaldo ficou no Brasil. Arlete confirma para a polícia que o cordão é de Valéria. Beto revela a Lígia toda a verdade sobre Clarice. Teresa ajuda Alfonso com sua mudança. Jacira descobre que Talía está no Brasil. Basílio se vinga de Maristela por tê-lo deixado uma noite na prisão. Edu consegue um segundo emprego. Topete sofre um acidente. Talía chega à casa de Teresa. A polícia confirma para Arlete a morte de Valéria.

DONA DE MIM
TV Liberal - 19h40
Jaques tenta despistar Tânia, que nota o interesse do marido por Filipa. Leo faz uma sugestão para a coleção de Filipa, e Samuel gosta. Filipa tenta falar com Nina. Rosa questiona Abel sobre o conhecimento de Jaques sobre sua condição. Abel pede que Samuel esqueça as ideias de Leo sobre a coleção de Filipa. Marlon se culpa pelo erro na operação, e Jussara o acolhe. Ryan pede ajuda a Lucas para deixar a prisão. Lucas nota o interesse de Kamila por Marlon. Leo pede que Davi se afaste. Leo perde o sapo de Sofia. Dara se encanta ao ver Jeff na batalha da criação. Jussara desfalece nos braços de Kamila.

VALE TUDO
TV Liberal - 21h20
Renato e Leila disfarçam a proximidade diante da reação de Solange. Laís e Cecília acolhem Sarita. Poliana diz a Aldeíde que não sabe o motivo da separação de Raquel e Ivan. Fátima descobre que Ivan estará presente no campeonato de xadrez na casa de Celina. Raquel avisa a Ivan que Marco Aurélio sabe que os dólares estão com eles. Heleninha fica feliz ao saber que Ivan não está mais namorando. Solange conta a Sardinha que viu Renato com Leila. Raquel conta a Poliana que Ivan roubou um milhão de dólares. Raquel chega para falar com Ivan no momento em que Heleninha aguarda o executivo na portaria.

Streaming

globoplay

Filmes
Os Farofeiros 2 – a definir
Shrek Para Sempre – a definir
Mallandro, O Errado Que Deu Certo – a definir
Diddy: Como Nasce um Bad Boy – a definir
O Inferno de Dante - 17/05
O Bom Filho à Casa Torna - 24/05
Cinco Anos de Noivado - 31/05

Realities
Chico Anysio: Um Homem à Procura de Um Personagem – a definir

Séries
Teacup - a definir
Questão de Tempo - 15/05
Malhação 2002 - 19/05
Pablo & Luisão 22/05
Armação Ilimitada - 26/05

NETFLIX

Séries
Homens de Verdade - 21/05
Novo Rico, Novo Pobre - 21/05
Encontros Secretos: Amor ou Contatinhos? - 21/05
Sereias – 22/05
She the People - 22/05
Não Me Esquecerei de Você - 23/05
CoComelon - 26/05
Caso Arquivado: Os Assassinatos do Tylenol - 26/05
F1 Academy - 28/05
Unicórnio Implacável - 29/05
Dept. Q – 29/05

Filmes
Untold: A Queda de Brett Favre - 20/05
Thunderbirds: A Elite da Força Aérea Dos EUA - 23/05
Rua do Medo: Rainha do Baile – 23/05
Deslizando Pela Vida 2 - 23/05
Separados pelas Estrelas - 30/05
O Jogo da Viúva - 30/05
Coração Delator - 30/05

HBO max

Filmes
Aquaman e o Reino Perdido: 20/05
O Diário de uma Babá: 21/05
Saara: 23/05
Xangai: 23/05
Traffic: 23/05
Pee-Wee as Himself: 23/05
O Segredo de Terabithia: 28/05
The Grudge 1 e 2: 28/05
A volta ao mundo em 80 dias: 29/05
187: Código de Assassinato: 30/0
Thelma e Louise: 31/05
Mountainhead: 31/05

Séries
Rick & Morty: Temporada 8: 26/05
And Just Like That: Temporada 3 - 29/05
E sem mais nem menos... T3: 30/05

Disney+

Séries
Adultos - 29/05
Doctor Who - 31/05

Filmes
Lilo & Stitch live-action – data a definir

prime video

Filmes
The Elevator Game – 22/05
Black Lotus – 23/05
Die Hart 2: Die Harter - 30 de maio
Kali - 31 de maio

Séries
Dom – T3 – 24/05
Entrevista Com o Vampiro – T1 – 29/05

LITERATURA

Livro traz a trajetória de "Shazan e Xerife"

Editado por
MARLY QUADROS

A dupla carismática de mecânicos Shazan e Xerife, interpretada respectivamente pelos atores Paulo José e Flavio Migliaccio, chegou às casas brasileiras em janeiro de 1972 pela novela "O Primeiro Amor", de Walther Negrão. A popularidade garantiu que os dois ganhassem seu próprio programa: Shazan–Xerife & Cia., que consolidaria um lugar de honra na memória nacional. Primeira sitcom do país, essa história segue viva através do trabalho do pesquisador e escritor Saulo Adami, que reúne informações inéditas sobre o seriado na nova edição do livro "Camicleta – Manual dos Proprietários".

Entre as novidades da publicação, estão uma entrevista exclusiva com o criador Walther Negrão e com Marco Antônio Candido, artista plástico filho do cenógrafo Stoessel Candido da Silva, responsável pelo visual das principais invenções da dupla: a bicicleta voadora e a Camicleta. Fotografias inéditas foram incluídas a partir dos acervos pessoais de Paulo José e outros membros da equipe, além de imagens do destino da Camicleta após o fim do programa.

A obra ainda conta com relatos de bastidores de profissionais que trabalharam na produção, como o diretor Reynaldo Boury, o sonoplasta Carlos Santa Rita, a atriz Lúcia Alves, o roteirista Eduardo Borsato e os atores Claudio Ayres da Motta, Reynaldo Gonzaga e Fabio Massimo, e a decupagem de 16 episódios da série.

O material reunido é fruto de um processo de 10 anos de apuração de Saulo Adami. Após publicar seu primeiro livro sobre o assunto, Shazan–Xerife & Cia., em 2016, foi contatado por profissionais das produções de Negrão e reuniu mais informações para esta segunda obra, em 2022. Apesar da dificuldade em localizar arquivos, o autor teve acesso a materiais indisponíveis até para a própria emissora do seriado. Para conclusão da nova edição, foi fundamental o acervo do pesquisador e doutor em teledramaturgia Mauro Alencar, que inclui episódios preservados do programa, além de imagens e documentos exclusivos.

Composto por elementos tão variados quanto os da Camicleta, o livro traz críticas da época, ilustrações e uma história em quadrinhos do premiado quadrinista Laudo Ferreira, costurados por um vocabulário repleto do "camicletês" falado no programa, que cunhou termos como "chabu", "rebimboca da parafuseta" e o milagroso "chá de paripafora". São comentados, ainda, a recepção e o legado da série, e como ela se insere na produção televisiva do país. Shazan–Xerife & Cia. é pioneira na conquista do público infantojuvenil e é o primeiro spin-off da televisão nacional.

Com 170 livros publicados, Saulo Adami é um pesquisador e editor que também se dedica à memória do cinema e da televisão, sendo autor de outros títulos sobre o universo audiovisual do Brasil e de outros países. Por meio de uma trajetória tão mirabolante quanto a dos atrapalhados inventores, Camicleta – Manual dos Proprietários é um prato cheio para os fãs e leitores ávidos por informações de bastidores. Bem-humorado e afetuoso, o lançamento é uma homenagem à inventividade da televisão brasileira, que completa 75 anos em 2025.

JEANINE WANDRATSCH ADAMI

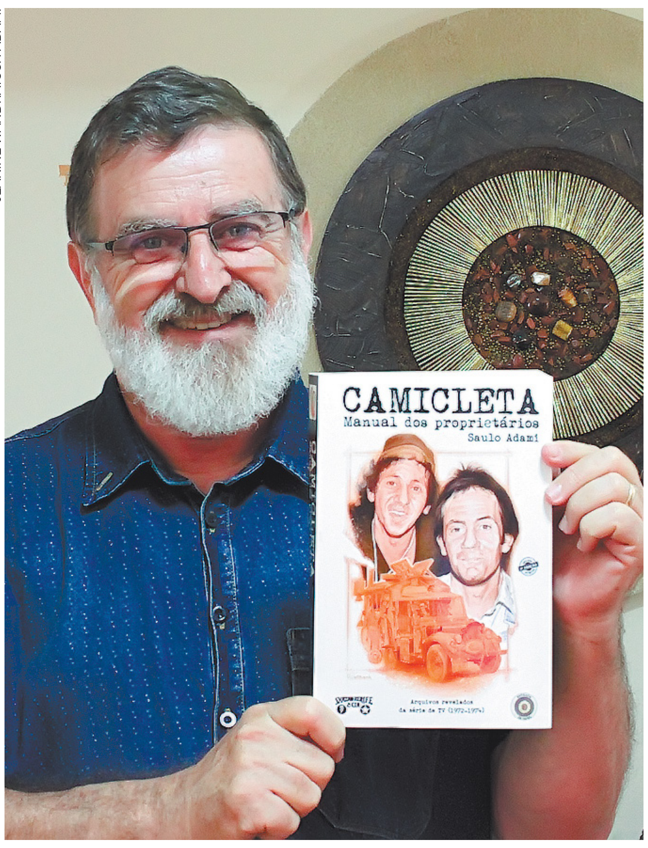

Saulo Adami reuniu em livro mais de dez anos de pesquisas sobre a primeira sitcom do Brasil

Christian Emanoel

@christianemanoel christianemanoel@gmail.com

ALBERT

MODA
Os modelos **Heris Daniel**, **Havanna**, **Malik Velozo** e **Moema Menezes** brilharam em editorial de moda afro, em que cada peça carrega história, identidade e beleza.

BREGA
O cantor e compositor Kim Marques vai celebrar seu aniversário de 60 anos em grande estilo na próxima sexta-feira (23), na casa de shows Na Bêra. A noite será marcada por um especial do projeto "Bregoso", que reúne grandes nomes do estilo musical. Sobem ao palco, além do anfitrião, os artistas Edilson Moreno, DJ Márcio Lins, Diogo e Aninha Odalisca.

EDITAL
Estão abertas as inscrições para o Edital Natura Musical 2025/2026, até o dia 26 de maio, às 17 horas. Os interessados devem inscrever seus projetos musicais pelo site edital2025.naturamusical.art.br, sendo que 20% dos projetos contemplados serão da região amazônica, além dos editais regionais no Pará (R$ 1 milhão via lei Semear).

SIMPÓSIO
A Sociedade Paraense de Cardiologia e o Departamento de Insuficiência Cardíaca irão realizar nos dias 30 e 31 de maio, o Simpósio Paraense de Insuficiência Cardíaca, com a participação de grandes especialistas que vão proferir palestras a respeito do assunto. O evento acontecerá no Radisson Hotel Maiorana. Inscrições pelo site www.even3.com.br/spic25/.

SOLIDARIEDADE
O Colégio Santa Rosa está promovendo a "XVIII Gincana Santarosense Mutirão da Bondade", uma iniciativa solidária com o objetivo de arrecadar alimentos não perecíveis e produtos de higiene para ajudar pessoas em situação de vulnerabilidade. Para contribuir, basta ir até o Colégio Santa Rosa e procurar a turma do 8º ano 03.

MÚSICA
A 37ª edição do Festival Internacional de Música do Pará (Fimupa), realizado pelo Governo do Pará, por meio da Fundação Carlos Gomes (FCG), já tem data definida. O festival será realizado de 1 a 5 de junho no Theatro da Paz, Igreja de Santo Alexandre e Sala Ettore Bosio - tradicionais casas culturais da cidade.

DIVULGAÇÃO

ANIVERSÁRIO
Cinthia Reis festejou aniversário ao lado do esposo **Luiz Felipe** com uma linda festa na capital paraense. A decoração foi da expert **Fátima Petrola**.

DIVULGAÇÃO

INTERNACIONAL
Os advogados e empresários **Nelson** e **Anne Wilians** participaram de um painel promovido pela Forbes França em parceria com a Hith durante o Festival de Cannes.

DIVULGAÇÃO

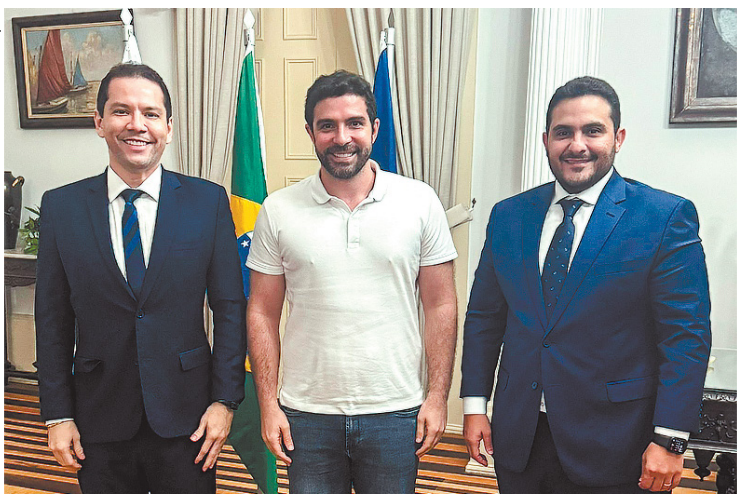

ADVOCACIA
O advogado criminalista **Tiago Brito** e o defensor público **João Paulo Carneiro Ledo** reuniram-se com o prefeito **Igor Normando** para dialogar sobre a importância da independência dos poderes e a luta contínua pela defesa das prerrogativas da advocacia.

DIVULGAÇÃO

REUNIÃO
A presidente da Unimed Belém, **Luciana Valente**, participou em São Paulo de uma reunião com dirigentes da Unimed do Brasil. Na foto, ela com **Paulo Roberto Faria** e **Omar Abujamra** (Unimed Brasil) e Mauro Araújo, diretor financeiro da Unimed Belém.

DIVULGAÇÃO

ARTE
Os colecionadores de arte **José Seronni**, **Fernando Bueno** e **Eduardo Vasconcelos** participaram da Fargo, Feira de Arte de Goiás. Na foto, eles ao lado da diretora da feira **Vanessa Cruz**.

LANÇAMENTOS DA SEMANA

DIVULGAÇÃO

RIHANNA

Rihanna voltou a soltar a voz e lançou "Friend of Mine", faixa que integra a trilha sonora do novo filme dos Smurfs, produzido pela Paramount Pictures. A novidade chega quase três anos após seu último trabalho musical, "Lift Me Up", feito para a trilha de Pantera Negra: Wakanda Para Sempre, e quase uma década desde o álbum Anti, de 2016. O retorno acontece em um momento especial da vida pessoal de Rihanna, que está grávida do terceiro filho com A$AP Rocky. A trilha completa já está disponível para pré-venda e pré-save, com lançamento oficial previsto para 13 de junho. "Friend Of Mine" é o segundo single divulgado do projeto e sucede "Higher Love", colaboração de Desi Trill com DJ Khaled, Cardi B, Natania e Subhi — que também ganhou um videoclipe oficial.

WIRSO

MICHEL TELÓ

Desde os tempos de "Tradição", Michel Teló ajudou a moldar o que se tornou o batidão, gênero mais ouvido do Brasil atualmente. Na mistura do sertanejo com batidas dançantes, unindo o mais brasileiro dos ritmos com a energia da festa, virou trilha dos shows por todo o país. Agora, em "Sertanejinho do Teló", Michel revisita essa sonoridade com releituras de clássicos que gosta de tocar por prazer, que vão de Leandro & Leonardo a Raul Seixas, escolhidos a dedo. A primeira parte do audiovisual chegou em todas as plataformas digitais. E o clipe de cada faixa já está disponível no Youtube do cantor. Gravado em Campo Grande MS, o show trouxe um clima intimista, com amigos e família, e repertório que mistura sucessos do sertanejo com pop, pagode e rock. O repertório é diferente de tudo que o artista já fez. É um audiovisual festivo, para que os fãs reproduzam o que ele fez na gravação: juntar os amigos e curtir no churrasco ou na balada.

DIVULGAÇÃO

XIMBINHA

O renomado guitarrista Ximbinha comemora um momento divisor de águas em sua carreira com o lançamento da música "Loirinha", que já está disponível em todas as plataformas digitais. A novidade marca a primeira vez que o artista assume os vocais em uma canção, apresentando ao público uma faceta inédita de seu trabalho. "Loirinha" é um brega autêntico, e carrega em sua história uma conexão especial com a trajetória do músico, tendo nascido na época do primeiro disco da Banda Calypso. O lançamento da música veio acompanhado de um videoclipe especial. "Esta nova fase da minha carreira, assumindo os vocais com 'Loirinha', me traz uma felicidade imensa e uma energia renovada. É um divisor de águas que me permite explorar novas possibilidades musicais. Estou muito animado com tudo isso e não deixem de conferir a música e o clipe, que foram feitos com muito carinho para vocês!", diz Ximbinha.

DIVULGAÇÃO

REVELAÇÃO

A comemoração dos 30 anos do Grupo Revelação segue a todo vapor com a chegada às plataformas digitais o Volume 3 do projeto audiovisual que homenageia as três décadas de trajetória de um dos maiores nomes do samba brasileiro. Gravado ao vivo no Rio de Janeiro, o projeto é dividido em três volumes e reúne os grandes momentos dessa caminhada musical que conquistou o Brasil desde os anos 90. Depois do sucesso dos dois primeiros blocos, este terceiro lançamento chega com 13 faixas que passeiam por clássicos, novidades e colaborações especiais. O Volume 3 traz medleys e canções marcantes como "Cabelo Pixaim / Sambas de Roda da Bahia / Vai Lá Vai Lá / Ô Irene", e as inéditas: "Meu Mundo Está Perfeito" e "Nada Vai Nos Separar", além de participações de peso que reforçam a conexão do Revelação com a nova geração do samba e pagode: Molejo, Menos É Mais, Dilsinho e Xande de Pilares.

JUH ALMEIDA

ANDRÉ THAT HORA

O cantor e compositor baiano André That Hora lança em todas as plataformas de streaming, uma releitura da música "Acerto de Contas", originalmente da banda de rock Sangria, também da Bahia, e que marcou a cena underground nacional nos anos 2000. A nova versão ressignifica a canção a partir da vivência das periferias e das minorias — na qual, muitas vezes, vingança e justiça caminham juntas. A sonoridade é formada por um encontro potente entre trap, rock, percussões afro-baianas e elementos do samba-reggae. Com temas como violência policial, corrupção política, desigualdade social, vício em jogos online – como o "tigrinho" – e a manipulação das massas pela mídia e redes sociais, o single marca uma nova fase do músico, que, depois do lançamento do álbum Rockerz (2023), agora caminha em carreira solo e coloca em prática anos de estudos sobre a fusão entre o rock e o trap. Para a composição da faixa, Hora contou com a parceria de Apu Tude, ex-integrante da banda Sangria, Mauro Python e Raonir Braz. Tude também foi responsável, ainda, pela produção e arranjos do single, junto a RLLXX Beats, e mixagem.

DIVULGAÇÃO

MACACKO

Macacko está lançando o single Montanha e em seguida, no fim de maio, o álbum Memórias do futuro. Esse nome carrega um conceito profundo, que permeia a obra do artista: a ideia de que passado, presente e futuro se sobrepõem, coexistem e se misturam. O disco reúne os maiores sucessos do Macacko. Faixas inéditas, como Eu parei de te seguir e um repertório que conecta sua história com o momento atual. Em fevereiro o artista lançou o single Forró Espacial, que chegou como um triple single (EP) – um formato que já antecipa a ousadia e diversidade do novo trabalho. O lançamento traz três versões: A versão original (de estúdio), uma versão acústica, com instrumentação orgânica e um remix em afro house, dos DJ/Produtores Maufi e Gabzy, gênero da música eletrônica em alta, que conectou a faixa com novos públicos.

ROBERTA SÁ

No embalo das celebrações de Roberta Sá pelos 20 anos do álbum Braseiro (2005), chega aos aplicativos de música o remix de "Ah, Se Eu Vou", assinado pela DJ e produtora Tamy e distribuído pela Som Livre. O lançamento integra algumas ações que marcam os 20 anos do disco que revelou a cantora e compositora ao grande público. As comemorações incluem ainda o show especial "Braseiro 2.0", que acontece em 24 de maio, no Circo Voador, no Rio de Janeiro. Com autoria de Lula Queiroga, a faixa é uma das mais marcantes da discografia de Roberta Sá, que a regravou em diferentes momentos da carreira, nos álbuns "Delírio no Circo" (2016), "Pra Se Ter Alegria - Ao Vivo no Rio" (2017) e "Sambasá - Ao Vivo" (2022).

MAJU MAGALHAES

ESTILO

Dance em Belém: PAIXÃO que une gerações

GÊNERO - Festas marcantes ajudaram a consolidar o movimento na cidade

CLAUDIO PINHEIRO / O LIBERAL

Alinne Suel e seu grupo de apaixonados pela prática do Dance na capital paraense

THAINÁ DIAS
Especial para O Liberal

O gênero dance foi um fenômeno das pistas de dança nos 90 e 2000. O ritmo traz raízes que remontam a tempos antigos, quando as pessoas usavam movimentos corporais para celebrar, contar histórias ou se conectar com o divino. Com o passar dos séculos, diferentes culturas desenvolveram seus próprios estilos de dança, cada um refletindo suas tradições e emoções. O ritmo evoluiu e se diversificou, unindo pessoas de diferentes idades e origens, sempre buscando alegria, liberdade e conexão através do movimento.

Em Belém, um grupo de pessoas se reúne todas as semanas para dançar e manter viva a cultura que nasceu nas boates. Para entender melhor esse movimento, conversamos com a influencer e dançarina Alinne Suel, uma das principais lideranças do gênero na cidade, que compartilhou suas experiências e insights sobre o crescimento do dance na Cidade das Mangueiras e também, das danças.

Segundo Alinne, Belém tem uma história especial com o ritmo. "Uma das primeiras memórias marcantes é da Pavan Disco Club, considerada por muitos como a melhor boate que Belém já teve. Além dela, várias festas bacanas ajudaram a consolidar o movimento na cidade, sempre reunindo amigos, diversão e muita energia", iniciou a dançarina.

Para Alinne, a paixao pelo gênero começou cedo, aos 13 anos. Ela lembra com carinho do momento em que viu na Pavan Disco Club as pessoas fazendo passinhos e se encantou.

> **"Se você quer se envolver com o Dance em Belém, saiba que há uma comunidade vibrante pronta pra te receber"**

"Na época, eram todos homens. Eu quase não via mulheres dançando, mas me apaixonei", contou.

Ela quis fazer parte daquele movimento, inspirada pelas primas que dançavam e pela arte que a dança representa: uma verdadeira terapia para ela.

Alinne destacou que o dance é uma expressão artística que conecta gerações. Para quem quer começar, ela conta que a comunidade está sempre promovendo eventos para manter essa cultura viva, levando o ritmo para diferentes espaços, como academias e festas. "O objetivo é fazer do dance algo cada vez mais presente na sociedade, deixando marcas de cada passo e levando essa energia para todos os lugares. Se você quer se envolver mais com o dance em Belém, saiba que há uma comunidade vibrante pronta para te receber e compartilhar essa paixão que une tanta gente", declarou Alinne.

Outra figura marcante para o gênero em Belém é o cabeleireiro José Marques, mais conhecido como "Zezé Pavan". Para muitos amantes do ritmo, Zezé é uma inspiração. "A dança é terapêutica e o diferencial do dance é que as batidas da música, a criatividade com os passos envolve as pessoas. Até mesmo as pessoas mais tímidas se deixam levar pelo ritmo. Isso é muito bacana. E eu fico muito feliz de poder ensinar o que sei e mais ainda, aprender com eles também", declarou.

Para José, um dos principais legados que fica do gênero são as amizades que nascem deles, capaz de unir gerações e, principalmente, fomentar a evolução pessoal de cada um. "A gente evolui dançando, isso é muito marcante", destacou. "O dance em Belém não é apenas uma moda passageira, mas uma expressão cultural que vem conquistando corações e criando memórias inesquecíveis".

Allan Feio

@allanfeio.arq

Quebrando padrões

Móveis reaproveitados ou reciclados são característicos do ecopunk

Incorporar caixotes na decoração mostra uma atitude sustentável

FOTOS: FREEPIK

A jardinagem caótica valoriza o imperfeito e o imprevisível

A consciência ecológica e as práticas sustentáveis são uma preocupação da vida moderna. O consumo responsável está presente no nosso dia a dia e em setores como a moda, por exemplo. A integração com a natureza proporciona o bem-estar. Seguindo esta linha, no design de interiores, que é o nosso tema aqui, tendências como ecopunk e jardinagem caótica estão se tornando cada vez mais populares.

O ecopunk é uma das apostas para este ano. Não se trata de um conceito novo, mas de uma consciência que ganhou toques mais jovens, fundindo a sustentabilidade com rebeldia estética e criativa. A ideia é decorar a casa utilizando materiais reciclados ou reutilizados, com uma pegada mais urbana. Móveis feitos de paletes, madeira de demolição, objetos de metal oxidado e uma atitude "faça você mesmo (DIY)" são muito característicos deste movimento.

A jardinagem caótica valoriza o imperfeito e o imprevisível. Prega uma estética mais livre, sem regras definidas e limitantes. Quanto mais natural e selvagem, melhor. Vale misturar plantas tropicais, frutíferas, suculentas, trepadeiras e ervas, que crescem de forma espontânea. Os vasos são de tamanhos, materiais e estilos variados, inclusive reaproveitando latas, potes, garrafas e outros objetos para este fim. Tudo isso traz o toque caótico e personalizado.

Eufrázio
O LIBERAL
Esporte
BELÉM
SEGUNDA-FEIRA
19 DE MAIO DE 2025

ISABELA AZINE / AGIF / AGÊNCIA DE FOTOGRAFIA / ESTADÃO CONTEÚDO

ACG 1 X 1 Remo

Leão lamenta empate lá fora

DESCUIDO - Azulinos tomam gol no fim do jogo e deixam a vice-liderança da Série B, mas continuam invictos.

Páginas 8 e 9

PSC 0 X 0 Goiás

Papão iguala o placar em casa

CRISE - Não foi dessa vez que o Bicolor conseguiu vencer na Segundona. O clube continua na vice-lanterna do torneio.

Páginas 12 e 13.

THIAGO GOMES / O LIBERAL

Eufrázio

RIO DE JANEIRO
Agências O Globo e Estado

GUILHERME DIONÍZIO / ESTADÃO CONTEÚDO

O santista Neymar, que se recupera de lesão na coxa esquerda, foi incluído na lista de pré-convocados

SELEÇÃO BRASILEIRA

NEYMAR E SEIS

do Fla estão em pré-lista de Ancelotti

ELIMINATÓRIAS - A CBF comunicou os clubes envolvidos sobre a liberação dos jogadores para a primeira convocação do técnico italiano

Ancelotti comandará o primeiro treino no dia 2 de junho, no CT Joaquim Grava, do Corinthians

A primeira pré-convocação de Carlo Ancelotti pela seleção brasileira conta com seis jogadores do Flamengo (Danilo, Wesley, Léo Ortiz, Alex Sandro, Gerson e Pedro), além de Neymar, do Santos, que se recupera de lesão na coxa esquerda. Ex-zagueiro do rubro-negro e hoje no Cruzeiro, Fabrício Bruno e o meia Oscar, do São Paulo, também estão na pré-lista.

A CBF comunicou, no último sábado, os clubes envolvidos sobre a liberação dos jogadores. O próprio técnico italiano divulgará a lista final com 23 nomes no dia 26 de maio, no Rio de Janeiro. A informação é do GE.

Por ordem da Fifa, a CBF precisa informar os times 15 dias antes da apresentação, que acontecerá no dia 2 de junho, para garantir a obrigatoriedade da presença dos atletas. O Brasil enfrenta o Equador, no dia 5, em Guayaquil, e o Paraguai, no dia 10, na Arena Corinthians, em São Paulo.

O primeiro treinamento do italiano será no dia 2 de junho, no CT Joaquim Grava, do Corinthians. Em conversas com Rodrigo Caetano, diretor de seleções, e Juan, coordenador técnico, ele definiu a pré-lista, que tem cerca de 50 jogadores e será reduzida para 23 convocados com a apresentação do treinador. Em março, a entidade máxima do futebol brasileiro tornou pública a convocação, mas, agora, decidiu manter em sigilo.

Inclusive, Wesley, Léo Ortiz e Gerson marcaram presença na última Data Fifa, enquanto Danilo foi cortado por lesão. Alex Sandro estava na pré-lista, porém, não entrou na convocação final. Recuperado de contusão grave no joelho esquerdo, Pedro volta ao radar da seleção após oito meses, quando foi convocado para os jogos de setembro de 2024, também contra Equador e Paraguai, mas se lesionou durante os treinamentos em Curitiba.

Neymar estava na última lista de convocados de Dorival Júnior, em março, mas precisou ser cortado em razão da lesão na coxa, sofrida em confronto contra o Bragantino pelo Campeonato Paulista.

LEILÃO

Sem entrar em campo desde 16 de abril, quando o Santos derrotou o Atlético Mineiro pela 4ª rodada do Brasileirão - a única vitória santista na competição até agora -, Neymar segue ativo fora das quatro linhas. O camisa 10 do time da Vila Belmiro anunciou, neste domingo, em suas redes sociais, a realização de mais um leilão em celebração aos 10 anos do Instituto Projeto Neymar Jr.

O evento, que é exclusivo para convidados e patrocinadores, será realizado no dia 10 de junho de 2025. Curiosamente, é a mesma data de um jogo da seleção brasileira pelas Eliminatórias da Copa do Mundo. Em 2025, Neymar tem apenas 9 jogos realizados, com 3 gols marcados. O Santos atualmente amarga o Z-4 do Brasileirão, à frente apenas do lanterna Sport, que ainda não sabe o que é vencer na competição nacional.

Esta será a 5ª edição do evento organizado por Neymar. No vídeo promocional compartilhado pelo astro, é possível ver diversas celebridades e alguns nomes ligados ao esporte, como Denilson e Charles do Bronx. O leilão será sediado no Mercado Pago Hall, o centro de eventos da Mercado Livre Arena Pacaembu.

CONFEDERAÇÃO

Samir Xaud será o novo presidente da CBF

ACLAMAÇÃO - O candidato reuniu apoio de 23 federações estaduais, o que invabilizou outras candidaturas

RIO DE JANEIRO
Agência Estado

A eleição para a presidência da Confederação Brasileira de Futebol (CBF) terá chapa única, encabeçada por Samir Xaud, presidente eleito da Federação Roraimense de Futebol (FRF). O candidato reuniu apoio de 23 federações estaduais, inviabilizando que Reinaldo Carneiro Bastos, da Federação Paulista (FPF), inscreva sua candidatura, que precisa de, no mínimo, oito entidades estaduais.

REPRODUÇÃO / NEWS MUNDO

Samir Xuad foi o único a registrar chapa nas eleições. Ele recebeu o apoio de oito clubes, incluindo Remo e Paysandu.

A chapa terá como candidatos a vice-presidentes Flavio Zveiter, ex-presidente do Superior Tribunal de Justiça Desportiva (STJD); Michelle Ramalho, presidente da Federação Paraibana de Futebol; José Vanildo, presidente da Federação do Rio Grande do Norte; Ricardo Paul, presidente da Federação do Pará; Ednailson Rozenha, presidente da Federação do Amazonas; Rubens Angelloti, presidente da Federação de Santa Catarina; Fernando Sarney, ex-vice e presidente e atual interino; e Gustavo Dias Henrique, presidente da Federação do Distrito Federal.

O mandatário da entidade do DF é um nome ligado a Gilmar Mendes, ministro do Supremo Tribunal Federal (STF) e sócio do IDP, parceiro milionário da CBF Academy. Foi Gilmar quem concedeu liminar para que Ednaldo Rodrigues voltasse à presidência após o primeiro afastamento, entre o fim de 2023 e começo de 2024.

Da chapa de Samir, Gustavo Dias Henrique, Ednailson Rozenha e Rubens Angelotti foram eleitos em abril, junto de Ednaldo, para o mandato que começaria em 2026 e iria até 2030. Agora, eles serão vices no quadriênio 2025-2029.

Somente quatro federações não assinaram a candidatura: a de São Paulo (presidida por Reinaldo Carneiro Bastos), a de Pernambuco, a do Mato Grosso e a de Tocantins. Já entres os clubes, Xaud teve apoio de Grêmio, Palmeiras, Vasco e Botafogo (da Série A) e Remo, Paysandu, Athletico e Volta Redonda (da Série B).

Para inscrever-se na eleição, são necessários oito federações e cinco clubes. Reinaldo Carneiro ganhou apoio público de 32 times O nome do dirigente paulista se tornou o favorito entre as agremiações após uma reunião de membros da Liga do Brasil e da Liga Forte União.

Ronaldo critica a eleição: "Palhaçada vai continuar"

Interessado em concorrer à presidência da Confederação Brasileira de Futebol há alguns meses, Ronaldo teve um choque de realidade ao não ter o apoio necessário das federações que regem o futebol no País. Agora que o ex-presidente Ednaldo Rodrigues foi afastado do cargo pela Justiça do Rio, o lendário camisa 9 demonstrou toda sua indignação com o momento político que a CBF vive há tempos.

Convidado pela Ferrari para acompanhar in loco o GP da Emilia-Romanha de Fórmula 1 em Ímola, na Itália, Ronaldo concedeu uma entrevista ontem à TV Band e usou duras palavras para criticar a entidade que organiza o futebol mundial "Isso não é novidade para ninguém. O que está acontecendo agora já aconteceu outras vezes. A gente está vivendo um momento terrível, mas o mais impressionante é que a gente não vê uma luz no fim do túnel, né?", declarou.

"Enquanto o estatuto da CBF for esse que é agora, que o poder fica na mão dos 27 presidentes de federações, essa palhaçada vai continuar", continuou o Fenômeno. "Não tem absolutamente nenhuma chance de reforma no futebol brasileiro. Eu diria que muda a página, mas o livro é o mesmo. É tudo farinha do mesmo saco."

Depois, o ex-jogador fez questão de lamentar o momento conturbado que o principal esporte do Brasil vive. "É uma pena, porque o futebol brasileiro tem um potencial tão grande. Com talentos, jogadores... bastaria só fazer uma reforma importante para que a gente pudesse ter esperança de voltar a vencer títulos novamente e reconectar a seleção brasileira ao torcedor brasileiro."

"Mas isso não vai mudar. Vai maquiar um pouco o que está acontecendo, mas daqui a pouco volta a mesma história, voltam os escândalos, volta a corrupção... Enquanto o poder estiver na mão deles, eles vão ficar entre eles e nada vai mudar", finalizou.

Ronaldo tentou ser candidato para concorrer à presidência da CBF, mas sequer foi ouvido pela maioria das federações. Recentemente, ele ironizou o manifesto assinado por 19 delas em apoio à decisão da Justiça do Rio que afastou Ednaldo Rodrigues

Para concorrer, ele precisaria do apoio de, ao menos, quatro federações estaduais e quatro clubes das séries A e B do Campeonato Brasileiro. "Não pude apresentar meu projeto, levar minhas ideias e ouvi-las como gostaria. Não houve qualquer abertura para o diálogo", reclamou à época. Sem a candidatura de Ronaldo, Ednaldo Rodrigues teve caminho aberto para uma inédita aclamação unânime. (AE)

Eufrázio

RAFAEL MOREIRA / FOTOARENA / ESTADÃO CONTEÚDO

O Palmeiras venceu o Red Bull Bragantino por 2 a 1 e garantiu a liderança do Brasileirão em mais uma rodada

BRASILEIRÃO

PALMEIRAS VENCE

o Bragantino e mantém liderança

DISPUTA - Os alviverdes tiveram dificuldades em levar perigo ao adversário, mas garantiram os três pontos da partida

SÃO PAULO
Agência Estado

O Palmeiras venceu o Red Bull Bragantino por 2 a 1 ontem (18), no Estádio Municipal Cícero de Souza Marques, em Bragança Paulista, pela nona rodada do Campeonato Brasileiro. A vitória garante a liderança alviverde por mais uma rodada e aumenta a série vencedora dos palmeirenses para seis jogos.

Conquistar os três pontos, porém, foi sofrido. O time saiu perdendo e esbarrou na boa defesa montada por Fernando Seabra. Com garotos no ataque, a equipe alviverde não desistiu de buscar o ataque em nenhum momento e buscou a virada fora de casa.

A partida iniciou com equilíbrio. Os dois times não se preocupavam em reter a bola e miravam ataques pelos lados. Foi em uma inversão que o time da casa chegou, mais uma vez, pela esquerda. O cruzamento foi para Lucas Barbosa que fez o pivô para o volante Gabriel chutar e abrir o placar.

A reação do Palmeiras foi à mesma altura durante toda a primeira etapa. Facundo Torres, Estêvão e Allan tiveram dificuldades para criar. Flaco López recebeu passes mais fora da área do que próximo do gol.

DIFICULDADES

O auxiliar de Abel Ferreira, João Martins, viu as dificuldades do time, que até buscava o ataque, mas esbarrava no adversário. Na volta para o segundo tempo, Estêvão saiu do meio e foi deslocado para o lado, com Luighi dividindo o comando do ataque com Flaco.

O Palmeiras conseguiu abrir espaços melhores. Entretanto, quem chegou mais perto de marcar primeiro foi o Red Bull Bragantino. Lucas Barbosa cruzou para Eduardo Sasha. Weverton salvou o chute do atacante.

Apesar da melhora, o Palmeiras continuou sem conseguir fazer o suficiente para levar perigo ao adversário. Já o time da casa manteve as infiltrações, ainda que mais focado em se postar bem na defesa.

Sem Vitor Roque, liberado por questões familiares, e Paulinho, preservado, João Martins manteve a esperança nos garotos. O ataque, a partir da metade do segundo tempo, teve Luighi, Estêvão e Thalys, além de Maurício.

Foi o zagueiro Murilo, contudo, quem quebrou o marasmo com um chute de fora da área no canto do gol. Cleiton salvou o time da casa de sofrer o empate. A maioria das chegadas vinha de lançamentos. Foi num desses que o Palmeiras ganhou mais um escanteio. Estêvão cobrou, e Murilo foi no mais alto andar da área para igualar de cabeça: 1 a 1.

O empate obrigou o time da casa a sair mais para o jogo. Naturalmente, o Palmeiras encontrou mais espaços. Luighi chutou, já dentro da área, em cima de um defensor. A bola sobrou para Maurício, que dominou e chutou no canto de Cleiton para virar o jogo.

DANIEL TEIXEIRA / ESTADÃO CONTEÚDO

A vitória por 1 a 0 dos corintianos coloca o time mais perto do G-4 na classificação

CLIMA TENSO

CORINTHIANS

bate o Santos e afunda rivais no Z-4

ALÍVIO - Com a vitória, os alvinegros chegam no G-4 da classificação e aguardam confirmação nas oitavas de final da Copa do Brasil

SÃO PAULO
Agência Estado

O Corinthians venceu o Santos por 1 a 0 pela nona rodada do Campeonato Brasileiro, ontem (18), na Neo Química Arena, em São Paulo. O clássico foi de clima tenso, mas teve, no talento de Yuri Alberto, um ponto de desequilíbrio.

A vitória, com direito a "olé" da torcida, coloca os corintianos perto do G-4 na classificação. Já os santistas vivem situação oposta. A equipe amarga a quinta rodada seguida na zona de rebaixamento da competição.

Os comandados de Dorival Júnior agora esperam confirmar a vaga nas oitavas de final da Copa do Brasil, na quarta-feira (21), em casa, contra o Novorizontino. A vantagem alvinegra é de 1 a 0. Já o Santos precisa vencer o CRB, em Maceió, após um empate por 1 a 1 no primeiro jogo.

O treinador corintiano mandou a campo um Corinthians povoado no meio de campo, com apenas Yuri Alberto na frente com a obrigação de incomodar os zagueiros adversários. Os meias, contudo, tinham dificuldade para encontrar o centroavante.

Já o Santos estava mais confortável. O trio Rollheiser, Barreal e Soteldo tinha velocidade para chegar melhor, com apoio dos laterais. Foram os santistas que tiveram as melhores chances no primeiro tempo.

Foi a partir de um cruzamento do meia argentino que Zé Ivaldo quase abriu o placar de cabeça, mas mandou para fora. Depois, em outro lance, a defesa corintiana afastou mal. O próprio Rollheiser bateu próximo da meta de Hugo.

O Corinthians ainda respondeu nos minutos finais, mas sem grande perigo. Apesar do meio de campo povoado, os jogadores articulavam-se lentamente e precisaram lançar mão de bolas aéreas.

SEGUNDO TEMPO

O time corintiano reagiu no segundo tempo, muito por um recuo nas linhas do Santos. Diante da pressão, Cléber Xavier fez alterações, mas não mudou a postura do time.

Em um dos ataques do Corinthians, a bola foi levantada para Yuri Alberto. Gabriel Brazão parecia ter feito bela defesa em cima da linha. Quando o árbitro Raphael Claus pediu ajuda ao VAR, porém, foi assinalado o gol. Foi o quinto dele contra o clube que o revelou. Apático, o Santos viu a situação piorar quando teve Escobar expulso.

O camisa 9 do Corinthians chamou a responsabilidade mais uma vez, em um contra-ataque. Ele carregou e tirou do marcador, mas a finalização foi para fora. Em lance muito parecido, Félix Torres desarmou no campo de defesa e lançou Yuri. Sozinho contra Gabriel Brazão, ele fez o segundo. O gol, porém, foi anulado, por falta na origem da jogada.

Eufrázio

LUCAS MERÇON / FLUMINENSE F.C.

O empate levou o Fluminense aos 14 pontos e não garantiu a reabilitação esperada no Campeonato Brasileiro

BRASILEIRÃO

FLUMINENSE FICA

no 1 a 1 com o Juventude em Caxias

EMPATE - O resultado não era o esperado pelo tricolor carioca, mas levou o time aos 14 pontos no campeonato e manteve o rival no rebaixamento

RIO GRANDE DO SUL
Agência Estado

O Fluminense não conseguiu a esperada reabilitação no Campeonato Brasileiro ao empatar por 1 a 1 com o Juventude, ontem, no estádio Alfredo Jaconi, em Caxias do Sul (RS), pela nona rodada. O time, que vinha de derrota para o Atlético-MG, por 3 a 2, em Minas Gerais, porém, se contenta com o ponto fora de casa.

O resultado levou o time carioca aos 14 pontos. O Juventude, que estreou o técnico Cláudio Tencati no lugar de Fábio Matias, quebrou a série negativa de três derrotas seguidas, mas não vence há seis rodadas e continua na zona de rebaixamento.

Mesmo fora de casa, o Fluminense iniciou o jogo com mais disposição dentro de campo. Tanto dominou o adversário e teve mais posse de bola em todo primeiro tempo. E teve duas chances preciosas para abrir o placar.

A primeira com um chute da entrada da área de Everaldo e que o goleiro Gustavo conseguiu dar um tapa leve toque e mandar a bola para escanteio, aos 16 minutos. A segunda saiu quase em seguida, quando Everaldo ajeitou de cabeça e Martinelli finalizou e a bola explodiu no travessão para depois a defesa aliviar.

O clima ficou quente nos minutos finais após uma dividida entre o lateral da casa, Reginaldo, e Serna, do time carioca. A discussão se estendeu na descida para os vestiários no intervalo, com a confusão acompanhada pelo árbitro Wilton Pereira Sampaio. Reginaldo e Gabriel Fuentes receberam o cartão amarelo.

EQUILÍBRIO

Aparentemente mais calmo, todos voltaram para o segundo tempo, sem mudanças dos dois lados.

O jogo seguiu bem disputado, mas o Juventude, enfim, chegou com perigo no ataque e fez seu gol aos nove minutos. Batalla, da entrada da área, arriscou o chute, o zagueiro Freytes tentou aliviar de cabeça, mas mandou no canto esquerdo do goleiro Fábio.

A reação do Fluminense foi rápida, aos 12 minutos. Hércules tabelou com Everaldo e dentro da área chutou forte. O goleiro Gustavo rebateu e o próprio Hércules saltou e de cabeça deixou o placar igual: 1 a 1.

Aos 37 minutos, Samuel Xavier foi expulso ao cometer falta perto da área sobre Gabriel Taliari. O lateral já estava nos vestiários quando o VAR alertou o árbitro para um toque de mão de Taliari no início do jogo. Samuel voltou e ajudou o Fluminense a suportar a pressão dos últimos minutos.

ADRIANO FONTES / FLAMENGO

Pedro voltou ao elenco do Flamengo após dois jogos. O time rubro-negro, no entanto, não empolgou.

FLAMENGO X BOTAFOGO

CLÁSSICO TEM empate e baixo nível técnico no Rio

CONFRONTO - A partida sem gols entre os dois campeões acabou sendo marcada pela pouca quantidade de finalizações

RIO DE JANEIRO
Agência Estado

A grande expectativa em torno do clássico que envolveria dois grandes campeões, acabou sendo frustrante com o empate sem gols entre Flamengo e Botafogo, ontem (18), no Maracanã, pela nona rodada do Campeonato Brasileiro. O confronto se caracterizou pelo equilíbrio, baixo nível técnico e acabou marcado por poucas finalizações.

O Flamengo, último campeão da Copa do Brasil, tinha esperança de assumir a liderança, mas tem agora 18 pontos, quatro atrás do líder Palmeiras, que venceu por 2 a 1 o Red Bull Bragantino, em Bragança Paulista (SP). O Botafogo, atual campeão brasileiro, tem 12 pontos.

A briga tática começou mesmo antes da bola rolar, provocada por baixas de última hora. No Flamengo, o meia Arrascaeta foi vetado por desgaste físico. Poupar o seu artilheiro, seria “um remédio amargo”, segundo o técnico Felipe Luís.

Como já não contaria com Gerson, suspenso, o técnico armou um quadrado no meio-campo com dois volantes - Evertton Araújo e De La Cruz - e dois meias - Luiz Araújo e Everton Cebolinha. Mesmo de forma involuntária, a formação flamenguista não fugiu à sua vocação ofensiva com Bruno Henrique e Pedro, de volta após dois jogos, no ataque.

Aos 21 minutos, o zagueiro Jair, do Botafogo, perdeu a bola na área e, enquanto reclamava de uma falta, viu a bola sobrar para o chute forte de Luiz Araújo, que bateu no peito de John e saiu de lado.

No minuto seguinte, Cuiabano apareceu no lado esquerdo da área e arriscou um chute de três dedos, a popular Trivela. A bola cruzou a área e saiu do lado da trave de esquerda Rossi, que ainda saltou e não atingiu a bola.

O cenário não se modificou no início do segundo tempo. Aos 15 minutos, Filipe Luís fez duas trocas no Flamengo, com as entradas de Juninho e Matheus Gonçalves nas vagas de Pedro e Bruno Henrique, respectivamente. Pouco depois, De la Cruz sentou uma lesão e saiu para a entrada de Danilo, que passou a ser zagueiro para o avanço de Léo Ortiz.

Mas quem quase abriu o placar foi o Botafogo, num chute de Marlon, em cima da linha da área, após passe açucarado de Cuiabano. A bola saiu forte e Rossi conseguiu espalmar por cima do travessão, aos 19 minutos. Uma grande defesa.

O jogo foi interrompido aos 23 minutos porque os jogadores reclamaram de efeitos de spray de pimenta, que estaria vindo de fora do gramado. A parada foi rápida, de apenas três minutos.

Depois disso, ninguém mais teve chance de gol, o que deixa bem claro o peso da decepção por este clássico.

FOTOS: ASCOM ATLÉTICO-GO

Azulinos tomaram um gol no último lance da partida e perderam a chance de liderar a competição nacional

SÉRIE B

LEÃO EMPATA

fora de casa e fica na bronca

ACRÉSCIMOS - Atlético Goianiense conseguiu igualar o placar aos 50 minutos do segundo tempo, após gol anulado dos azulinos

ANDRÉIA SANTANA
Da Redação

O Clube do Remo empatou em 1 a 1 com o Atlético Goianiense, ontem, no estádio Antônio Accioly, em Goiânia. Em uma partida complicada para o Leão, o time não conseguiu manter a vantagem de 1 a 0 e levou um gol já nos acréscimos, aos 50 minutos do segundo tempo. Antes disso, a equipe azulina ainda teve um gol anulado, o que gerou questionamento tanto pelo técnico Daniel Paulista quanto pela diretoria remista, que divulgou uma nota de repúdio criticando a arbitragem, a cargo do amapaense Thaillan Azevedo Gomes.

O resultado foi um balde de água fria na torcida azulina, já que o time vinha vencendo a partida, no que seria a primeira vitória remista fora de casa, e poderia ter colocado o clube na liderança da Série B. Com o empate, o Leão deixa a vice-liderança e cai para terceiro, com 16 pontos. É a mesma pontuação do Vila Nova e um ponto a menos que o líder, Goiás, que empatou com o Paysandu. Apesar disso, a equipe azulina ainda é a única invicta na Série B. A próxima partida é contra o Volta Redonda-RJ, neste sábado (24), no Mangueirão, a partir das 20h30, pela 9ª rodada.

O JOGO

O Remo iniciou o jogo na casa do rival à vontade. Mas os donos da casa aproveitaram a chance aos 8 minutos: Marcelinho finalizou após jogada entre Matheus Felipe e Sandro Lima e marcou o primeiro gol, mas a arbitragem anulou o lance após revisão.

Com o placar inalterado, o Atlético Goianiense pareceu acordar, enquanto o Remo perdeu a confiança demonstrada no início. O artilheiro da Série B, Pedro Rocha, ainda tentou, mas, mesmo sozinho na área, desperdiçou uma chance clara de abrir o placar para o Leão.

Pressionado, o Remo teve dificuldades para criar novas jogadas, enquanto o Dragão dominava com maior posse de bola, trocando passes no campo adversário e forçando o recuo azulino.

No segundo tempo, os times demonstraram ânsia para abrir o placar e sair na frente. Adaílton e Pedro Rocha tentaram chances para o Remo, sem sucesso, dando a oportunidade para Sandro Lima que, na cara do gol, mandou a bola para fora, perdendo um gol "feito" para o Dragão. E, como quem não faz leva, Adaílton avançou novamente pela esquerda, desviou da zaga do rival, mas cruzou errado. Por sorte, a bola caiu nos pés do artilheiro da Segundona, Pedro Rocha, que se redimiu e marcou o gol do Remo, abrindo o placar para a equipe azulina.

Sentindo o gol, o Atlético tentou avançar no campo azulino e, na melhor chance, Frederico Martinez bateu dentro da área, mas a bola parou no paredão azulino, Marcelo Rangel, que fez uma grande defesa e salvou o Leão do empate. O Dragão tentou repetir a pressão no segundo tempo e avançou na área azulina, mas mesmo insistindo, o Remo suportou a pressão e contou com a grande atuação do goleiro Rangel, que defendeu as tentativas

BRASILEIRÃO 2025
SÉRIE B - 8ª RODADA

1 X 1

REMO	ATLÉTICO-GO
Marcelo Rangel	Vladimir
Régis	Ruan
(Adaílton)	(Rai Ramos)
Felipe Vizeu	Alix
(Pedro Rocha)	Matheus Felipe
Daniel Cabral	Raí Natalino
(Pavani)	(Conrado)
Luan Martins	Luizão
(Pedro Castro)	Rhaldney
Caio Vinícius	Alejo Cruz
Ivan Alvariño	(Kauan)
Sávio	Federico Martínez
Klaus	(Robert)
Reynaldo	Marcelinho
Kadu (Marcelinho)	Sandro Lima
Técnico:	**Técnico:**
Daniel Paulista	Anderson Gomes

ESTÁDIO ANTÔNIO ACCIOLY
Local: Goiânia (GO)
Árbitro: Thaillan Azevedo Gomes
Assistentes: Luanderson Lima dos Santos e Marcia Bezerra Lopes Caetano
VAR: Carlos Eduardo Nunes Braga
Cartões amarelos: Marcelinho (Remo), Conrado (Atlético Goianiense)
Gols: Pedro Rocha (6' 2T), Sandro Lima (50' 2T)

dos donos da casa.

Em um contra-ataque impressionante, Felipe Vizeu tocou para Régis, que marcou o segundo gol do Remo. Mas o árbitro Thaillan Azevedo Gomes anulou o gol por uma falta de Vizeu no início da jogada. Com o jogo em aberto, o Atlético voltou a tentar o empate, jogando muitas vezes na área azulina e mantendo o ritmo acelerado.

E foi com o espaço aberto para o Atlético que, na área azulina, um erro de Caio Vinícius nos acréscimos rendeu o gol de empate dos donos da casa. O volante azulino tentou afastar a bola e cabeceou na trave, contra a meta de Marcelo Rangel. Sandro Lima aproveitou o rebote para marcar o gol de empate, aos 50 minutos do segundo tempo. Final: 1 a 1.

Atuação do árbitro Thaillan Azevedo Gomes foi duramente criticada pelos azulinos

"Segundo gol foi totalmente legal", reclama o técnico Daniel Paulista

ANDRÉIA SANTANA
Da Redação

A atuação do árbitro Thaillan Azevedo Gomes foi criticada nos vestiários pelo técnico do Leão, Daniel Paulista. "Conquistamos um segundo gol que, na minha visão, foi totalmente legal. Não há nada no lance. São coisas que a gente não entende que acontecem no futebol brasileiro, situações que a gente não consegue encontrar fatos que justifiquem a decisão, já que ele ficou quase 5 minutos do jogo parado pra resolver isso", disse o treinador.

"Causa estranheza o fato de o próprio árbitro ter sido escalado pela segunda vez dentro da própria competição. Em oito jogos, é o segundo jogo do Atlético que o mesmo árbitro apita dentro do Accioly. Coincidentemente, dois jogos onde o Atlético saiu atrás, teve que buscar resultado, teve que tentar hoje, no caso, buscar o empate. Isso nos causa bastante estranheza, e a decisão dele, eu acho que ele se equivocou — vou dizer assim, no mínimo — porque era o gol da vitória que nos daria os três pontos. Mas o Atlético, ainda no final, teve mérito, conseguiu o seu gol, já que nós falhamos no último lance", admitiu.

Apesar da situação com a arbitragem, o treinador elogiou a equipe azulina, que não conquistou por pouco os três pontos fora de casa. "Nós fizemos um bom jogo, um jogo equilibrado. Não nos acovardamos, jogamos com coragem, enfrentamos um grande adversário, de capacidade, de qualidade, que vai ainda dar muito trabalho dentro da competição e, jogando aqui dentro, nunca foi fácil. E o Remo foi valente. Ele tentou buscar a vitória, fez o seu gol, teve um gol anulado erroneamente pela arbitragem, que poderia ter nos proporcionado a vitória, mas pecou no final, principalmente onde proporcionou ao adversário a oportunidade de empatar", cutucou.

"Claro que lamentamos o resultado, mas fizemos mais um ponto, seguimos aí na nossa caminhada e agora é voltar para casa, nos recuperar, trabalhar para, contra a equipe do Volta Redonda, tentar buscar mais uma vitória", finalizou.

Diretoria questiona arbitragem

AILA BEATRIZ INETE
Da Redação

O clube divulgou uma nota oficial repudiando a atuação da arbitragem. "Indignação e repúdio diante dos absurdos cometidos pela equipe de arbitragem na partida realizada hoje, em Goiânia, válida pelo Campeonato Brasileiro", escreveu o clube. "As decisões tomadas em campo ultrapassaram os limites da razoabilidade e da justiça esportiva, prejudicando diretamente o desempenho e o resultado da nossa equipe", afirmou o Remo. Ainda segundo o clube, o jogo foi marcado por erros que comprometeram o trabalho dos jogadores e da comissão técnica, além da credibilidade da competição. Na nota, o Remo informou que solicitará à CBF uma análise da atuação da arbitragem na partida.

"O Clube do Remo reitera seu compromisso com a ética, a transparência e o respeito às instituições, mas não se calará diante de tamanha afronta aos princípios que regem o esporte. Não aceitaremos que nosso esforço e dedicação sejam tratados com descaso. Solicitaremos formalmente à Confederação Brasileira de Futebol (CBF) uma análise criteriosa da atuação da arbitragem, com pedido de providências imediatas para que episódios como este não se repitam", declarou o clube.

"Seguiremos firmes na luta, em campo e fora dele, honrando nossa história e nossa torcida apaixonada, que não merece ser penalizada por erros externos ao jogo", concluiu a nota.

Eufrázio

FIQUE POR DENTRO DA RODADA

CAMPEONATO BRASILEIRO 2025

Série A • 9ª RODADA

SÁBADO 17/05/2025

Castelão (CE) **16:00**
Ceará 2 x 0 Sport

São Januário **18:30**
Vasco 3 x 0 Fortaleza

Morumbis **21:00**
São Paulo 2 x 1 Grêmio

ONTEM 18/05/2025

Neo Química Arena **16:00**
Corinthians 1 x 0 Santos

Casa de Apostas Arena Fonte Nova **16:00**
Bahia 2 x 1 Vitória

Alfredo Jaconi **16:00**
Juventude 1 x 1 Fluminense

Maracanã **18:30**
Flamengo 0 x 0 Botafogo

Cícero de Souza Marques **18:30**
Bragantino 1 x 2 Palmeiras

Mineirão **20:30**
Cruzeiro 0 x 0 Atlético-MG

Beira-Rio **20:30**
Internacional 1 x 1 Mirassol

Série B • 8ª RODADA

QUINTA 15/05/2025

Fonte Luminosa **21:35**
Ferroviária 1 x 1 Avaí

SEXTA 16/05/2025

Arena Condá **19:00**
Chapecoense 2 x 1 Cuiabá

SÁBADO 17/05/2025

Couto Pereira **16:00**
Operário-PR 3 x 0 Botafogo-SP

OBA **18:30**
Vila Nova 2 x 1 Athletico-PR

Independência **20:30**
Athletic Club 0 x 2 Novorizontino

ONTEM 18/05/2025

Antônio Accioly **16:00**
Atlético-GO 1 x 1 Remo

Rei Pelé **16:00**
CRB 1 x 0 Criciúma

Mangueirão **18:30**
Paysandu 0 x 0 Goiás

HOJE 19/05/2025

Raulino de Oliveira **19:00**
Volta Redonda x Amazonas

Couto Pereira 21:35
Coritiba x América-MG

Classificação

Campeonato Brasileiro Série A

Pos.	Clube	P	J	V	E	D	GP	GC	SG	%A
1º	Palmeiras	22	9	7	1	1	11	4	7	81
2º	Flamengo	18	9	5	3	1	17	4	13	66
3º	Cruzeiro	17	9	5	2	2	13	7	6	62
4º	Bragantino	17	9	5	2	2	11	8	3	62
5º	Ceará	15	9	4	3	2	11	7	4	55
6º	Bahia	15	9	4	3	2	9	9	0	55
7º	Fluminense	14	9	4	2	3	11	11	0	51
8º	Corinthians	13	9	4	1	4	12	14	-2	48
9º	Atlético-MG	13	9	3	4	2	10	10	0	48
10º	Botafogo	12	9	3	3	3	10	5	5	44
11º	Internacional	12	9	3	3	3	12	13	-1	44
12º	São Paulo	12	9	2	6	1	8	7	1	44
13º	Vasco	10	9	3	1	5	10	11	-1	37
14º	Fortaleza	10	9	2	4	3	10	8	2	37
15º	Mirassol	10	9	2	4	3	14	13	1	37
16º	Vitória	9	9	2	3	4	10	13	-3	33
17º	Grêmio	9	9	2	3	4	8	14	-6	33
18º	Juventude	8	9	2	2	5	8	21	-13	29
19º	Santos	5	9	1	2	6	7	11	-4	18
20º	Sport	2	9	0	2	7	4	16	-12	7

Libertadores · Sul-Americana · Pré-Libertadores · Rebaixados para a Série B

Classificação

Campeonato Brasileiro Série B

Pos.	Clube	P	J	V	E	D	GP	GC	SG	%A
1º	Goiás	17	8	5	2	1	9	5	4	70
2º	Vila Nova	16	8	5	1	2	9	6	3	66
3º	Remo	16	8	4	4	0	11	5	6	66
4º	CRB	15	8	4	3	1	8	6	2	62
5º	Operário-PR	13	8	4	1	3	10	8	2	54
6º	Chapecoense	13	8	4	1	3	9	7	2	54
7º	Avaí	13	8	3	4	1	11	6	5	54
8º	Novorizontino	13	8	3	4	1	9	6	3	54
9º	Cuiabá	12	8	3	3	2	11	10	1	50
10º	Ferroviária	11	8	2	5	1	8	6	2	45
11º	Atlético-GO	11	8	2	5	1	9	8	1	45
12º	Coritiba	10	7	3	1	3	6	5	1	47
13º	Athletico-PR	10	8	3	1	4	11	13	-2	41
14º	América-MG	10	7	3	1	3	7	9	-2	47
15º	Athletic Club	6	8	2	0	6	8	15	-7	25
16º	Criciúma	6	8	1	3	4	9	9	0	25
17º	Volta Redonda	5	7	1	2	4	2	5	-3	23
18º	Botafogo-SP	5	8	1	2	5	7	14	-7	20
19º	Paysandu	4	8	0	4	4	4	9	-5	16
20º	Amazonas	3	7	0	3	4	3	9	-6	14

Série A · Rebaixados para a Série C

Série D • GRUPO A1 - 5ª RODADA

SÁBADO 17/05/2025

Colina **16:30**
Manaus 1 x 1 Manauara

Zinho de Oliveira **17:00**
Águia de Marabá 0 x 0 Tuna Luso

ONTEM 18/05/2025

Arena da Floresta **20:00**
Humaitá 2 x 4 GAS

QUARTA 21/05/2025

Zerão **20:00**
Trem x Independência-AC

Classificação

Brasileiro Série D - Grupo A1

Pos.	Clube	P	J	V	E	D	GP	GC	SG	%A
1º	Tuna Luso	10	5	3	1	1	10	5	5	66
2º	Manauara	9	5	2	3	0	7	3	4	60
3º	Águia de Marabá	9	5	2	3	0	4	1	3	60
4º	Independência	7	4	2	1	1	8	5	3	58
5º	Manaus	6	5	1	3	1	7	6	1	40
6º	Trem	5	4	1	2	1	9	7	2	41
7º	GAS	4	5	1	1	3	7	10	-3	26
8º	Humaitá	0	5	0	0	5	4	19	-15	0

Classificados para a próxima fase

Copa do Brasil 2025

TERCEIRA FASE - JOGOS DE VOLTA

TERÇA 20/05/2025

São Januário **19:00**
Vasco x Operário-PR

Ligga Arena **19:30**
Athletico-PR x Brusque

Aflitos **21:30**
Náutico x São Paulo

Arena do Grêmio **21:30**
Grêmio X CSA

QUARTA 21/05/2025

Castelão (CE) **19:00**
Fortaleza x Retrô

Mané Garrincha **19:30**
Aparecidense x Fluminense

Casa de Apostas Arena Fonte Nova **19:30**
Bahia x Paysandu

Arena MRV **21:30**
Atlético-MG x Maringá

Maracanã **21:30**
Flamengo x Botafogo-PB

Neo Química Arena **21:30**
Corinthians x Novorizontino

QUINTA 22/05/2025

Serra Dourada **19:00**
Vila Nova x Cruzeiro

Presidente Vargas (CE) **19:00**
Maracanã x Internacional

Allianz Parque **19:30**
Palmeiras x Ceará

Mané Garrincha **21:30**
Capital-DF x Botafogo

Rei Pelé **21:30**
CRB x Santos

Cícero de Souza Marques **21:30**
Bragantino x Criciúma

ASCOM REMO

Jaderson agradeceu toda a equipe médica e demais funcionários que ajudaram na sua recuperação

CLUBE DO REMO

Jaderson recebe alta médica e VOLTA PARA CASA

SAÚDE - Atacante, que sofreu traumatismo craniano, continuará a recuperação em sua residência

FÁBIO WILL
Da Redação

O Remo informou no último sábado (17), através de um boletim médico, que o atacante Jaderson recebeu alta hospitalar após nove dias de internação em um hospital particular em Belém. O jogador sofreu um traumatismo craniano na sequência de um choque de cabeça com Novillo, atleta do Paysandu, durante o primeiro jogo da final do Campeonato Paraense, no dia 7 de maio.

Segundo o boletim médico divulgado pelo Remo, Jaderson apresentou uma evolução positiva na sexta-feira (16) e foi submetido a uma bateria de exames rigorosos, incluindo uma tomografia computadorizada. Os resultados confirmaram uma boa evolução neurológica. A equipe médica, liderada pelo Dr. Amilton Araújo, considerou que o jogador está clinicamente estável e pode prosseguir o tratamento em casa, junto da família e amigos.

COMUNICADO

Em comunicado, o hospital afirmou que continuará a acompanhar, em conjunto com o Remo, o processo de reabilitação do atleta com toda a atenção necessária para garantir a sua recuperação completa.

Em um vídeo publicado nas redes sociais do clube, ainda durante a internação, Jaderson agradeceu o apoio recebido. "Agradeço a todos nesse momento difícil que passei. Se não fosse vocês do staff, comissão [técnica], diretoria e torcedor, seria muito difícil para mim. Queria agradecer a todos por esse momento, por essa alta [médica] e em breve voltarei a jogar. Agradeço também ao hospital, a todos, que foram essenciais na minha recuperação, desde a moça que faz a limpeza do local, pois sem essas pessoas eu não estaria aqui dando essa palavra para vocês. Sou muito grato por isso. Em breve estarei de volta e dando alegria à nossa torcida", disse.

Jaderson, de 24 anos, é natural do Rio Grande do Sul e está na sua segunda temporada a serviço do Remo. Foi uma peça-chave no acesso do Leão Azul à Série B em 2024 e renovou contrato com o clube até 2027. Na atual temporada, esteve em campo em 19 partidas, marcou dois gols e ajudou na conquista do título estadual.

"Sou muito grato por isso. Em breve estarei de volta e dando alegria à nossa torcida."

PLACAR ZERADO

Papão empata em casa e segue SEM VENCER

CRISE - No Mangueirão, bicolores igualaram o placar com o Goiás e permaneceram na incômoda vice-lanterna da Série B

THIAGO GOMES / O LIBERAL

Bicolores e alviverdes fizeram uma segunda etapa animada, mas o placar continuou zerado até o fim

VITOR CASTELO
Especial para O Liberal

Em dois tempos distintos, com um primeiro tempo de pouca efetividade e a segunda etapa de muitos ataques, Paysandu e Goiás empataram em 0 a 0 no Mangueirão. A partida foi válida pela 8ª rodada da Série B. Com o resultado, o Papão chegou aos quatro pontos, continua na vice-lanterna e segue sem vencer na segunda divisão. Do outro lado da tabela, o Alviverde goiano se manteve na liderança da competição.

O JOGO

O primeiro tempo foi muito burocrático, com as equipes trocando passes e muitas faltas cometidas. Em alguns momentos, os times até subiram ao ataque, mas sem grandes lances agudos.

Aos 36 minutos, a grande jogada da 1º etapa. Benitez recebeu passe de Nicolas, infiltrou na área e chutou forte de maneira rasteira. A bola beijou o pé direito da trave do goleiro Tadeu.

Aos 47 minutos, no último lance do primeiro tempo, Benítez finalizou e na sequência, Nicolas tentou desviar para o gol, mas o atacante bicolor estava impedido. Paysandu 0 a 0 Goiás.

SEGUNDO TEMPO

A segunda etapa foi animada, de uma maneira totalmente diferente do 1º tempo, os times criaram bastante. Aos seis minutos, o Goiás chegou com perigo. Williean Lepo finalizou de dentro da área e Edilson salvou em cima da linha. Aos sete minutos, nova chegada do time esmeraldino. Pedrinho recebeu livre na grande área, ajeitou o corpo e chutou forte, mas Matheus Nogueira defendeu com a perna.

Aos 11 minutos, a resposta bicolor. Rossi cruzou pela direita para Nicolas, que finalizou de cabeça e obrigou o goleiro Tadeu a fazer uma grande defesa. Na sequência, Benítez finalizou forte para mais uma boa defesa do arqueiro do Goiás.

Aos 28 minutos, o Papão voltou a assustar. Rossi, em cobrança de falta frontal, mandou a bola rente ao travessão.

Aos 32 minutos, o Goiás quase marcou após uma falha bisonha do goleiro Matheus Nogueira. No lance, o arqueiro bicolor estava desatento da jogada, o ataque do Goiás aproveitou e finalizou para o gol vazio, mas a bola passou na frente da trave e saiu.

Aos 40 minutos, Maurício Antônio arriscou de muito longe, levando perigo ao gol de Tadeu. Seria um golaço.

Apesar das boas oportunidades criadas, principalmente pelo Papão, o placar não saiu do zero. Mais um empate na conta bicolor.

BRASILEIRÃO 2025
SÉRIE B - 8ª RODADA

PAYSANDU 0 X 0 GOIÁS

PAYSANDU	GOIÁS
Matheus Nogueira	Tadeu
Edilson	Diego Caito (Baldória)
Luan Freitas	Messias
Maurício Antônio	Lucas Ribeiro
PK (Bryan Borges)	Willean Lepo
Leandro Vilela	Gonzalo Freitas
André Lima (Ramón Martinez)	Juninho
Matheus Vargas (Giovanni)	Rafael Gava (Rodrigo Andrade)
Rossi	Welliton Matheus (Jajá)
Benitez	Anselmo Ramon (Barceló)
Nicolas (Marcelinho)	Pedrinho (Arthur Caíke)
Técnico: Luizinho Lopes	**Técnico:** Vágner Mancini

MANGUEIRÃO
Local: Belém (PA)
Árbitro: Marcio dos Santos Oliveira (AL)
Assistentes: Rondinelle Dos Santos Tavares (AL) e Ruan Luiz de Barros Silva AL
Cartões amarelos: Benítez e Nicolas (Paysandu); Willean Lepo, Gonzalo Freitas, Jajá e Rodrigo Andrade (Goiás)

A próxima partida do Papão será pela Copa do Brasil, contra o Bahia, nesta quarta-feira

VEJA MAIS

Use a câmera do seu celular para ver os melhores momentos

FOTOS: THIAGO GOMES / O LIBERAL

Nicolas teve boa chance para marcar, mas estava impedido

Rossi, em cobrança de falta, chegou a assustar

O torcedor, segundo Luizinho, "tem todo o direito de se irritar"

Luizinho diz que Papão já merecia ter vencido

VITOR CASTELO
Especial para O Liberal

O Paysandu ainda não venceu na Série B, mas tem demonstrado uma postura mais competitiva, pelo menos nos últimos dois jogos. Após o empate diante do Goiás em 0 a 0, o técnico Luizinho Lopes comentou sobre a evolução da equipe, as cobranças por sua saída e o jejum de vitórias.

EVOLUÇÃO

"Analisando friamente, a equipe tem evoluído. Acredito que fizemos um bom jogo contra o Goiás. Há muitas equipes que fazem partidas abaixo do nosso nível na Série B e conseguem vencer. O torcedor do Paysandu é muito grande, então é natural que fique impaciente. O torcedor está certíssimo, coberto de razão, e tem todo o direito de se irritar", frisou.

SAÍDA

"Com relação aos pedidos pela minha saída, trata-se de uma impaciência natural, causada pela ausência de vitórias. Volto a dizer: estamos em um clube gigante, com uma torcida extremamente fanática, e isso gera uma repercussão enorme. Essa impaciência é compreensível", ressaltou.

JÁ ERA PRA TER VENCIDO

"O Paysandu hoje é uma equipe muito desgastada e com um elenco extremamente curto. Essa é a realidade. Mas, mesmo assim, era para estarmos em outra situação. Já jogamos para vencer pelo menos uma partida — para não dizer duas, três ou até quatro", enfatizou.

PRÓXIMO JOGO

A próxima partida do Papão será pela Copa do Brasil. Diante do Bahia, o Paysandu tentará reverter a vantagem do time tricolor. No jogo de ida, em Belém, o tricolor baiano venceu por 1 a 0. O confronto, válido pela 3ª fase, acontecerá na quarta-feira (21), às 19h30, na Arena Fonte Nova, em Salvador (BA).

THIAGO GOMES / O LIBERAL

Treinador admite momento difícil e sente a pressão por parte da torcida: "Natural"

Eufrázio

LOTERIAS

LOTECA
Concurso **1188**

RESULTADO

				C1	CM	C2
01	São Paulo	1x1	Libertad		X	
02	Grêmio	1x1	Godoy Cruz		X	
03	Union S. Fé	0x1	Mushuc Runa			X
04	Lanús-ARG	1x0	Vasco	X		
05	Remo	2x0	Vila Nova-Go	X		
06	Fluminense	2x0	Unión Española	X		
07	Velez Sarsfield	3x0	S. Bulo Bulo	X		
08	Atl. Nacional	1x0	Bahia	X		
09	América-MG	2x2	Paysandu		X	
10	Cruzeiro	2x1	Palestino	X		
11	Racing-ARG	4x0	Colo Colo-CHI	X		
12	Universitário	1x0	Barcelona-ECU	X		
13	Botafogo	3x2	Estudiantes	X		
14	América de Cali	0x0	Huracán		X	

1º (14 acertos): Acumulou............**R$207.244,01**
2º (13 acertos): 57 ganhadores............**R$1.113,01**

MEGA-SENA
Concurso **2864**

05 06 15 17 31 53

6 acertos: Acumulou.......**R$91.170.754,36**
Estimativa....................**R$100.000.000,00**
5 acertos - 77 ganhadores.....**R$64.445,11**
4 acertos - 7.767 ganhadores......**R$912,70**

QUINA
Concurso **6732**

13 19 22 43 64

5 acertos: Acumulou.........**R$2.224.671,58**
Estimativa..........................**R$3.200.000,00**
4 acertos - 69 ganhadores........**R$5.426,25**
3 acertos - 5.449 ganhadores..........**R$65,43**
2 acertos - 120.909 ganhadores.........**R$2,94**

LOTOFÁCIL
Concurso **3394**

01 02 03 04 05
06 07 09 10 11
16 17 18 19 22

15 acertos: Acumulou.......**R$2.101.014,30**
Estimativa..........................**R$5.000.000,00**
14 acertos 227 ganhadores.....**R$1.940,68**
13 acertos 9516 ganhadores.........**R$30,00**
12 acertos 83546 ganhadores......**R$12,00**
11 acertos 511522 ganhadores........**R$6,00**

LOTOMANIA
Concurso **2771**

02 26 29 31 34
36 37 40 48 49
51 58 63 70 71
72 73 80 89 92

20 acertos: acumulou......**R$9.499.703,20**
Estimativa.........................**R$10.600.000,00**
19 acertos 8 ganhadores.......**R$44.452,83**
18 acertos 173 ganhadores........**R$1.835,37**
17 acertos 1251 ganhadores.........**R$177,66**
16 acertos 7707 ganhadores........**R$28,83**
15 acertos 22748 ganhadores........**R$9,77**
1 ganhador........................**R$177.811,37**

SUPER SETE
Concurso **694**

1	2	3	4	5	6	7
4	1	1	1	1	8	7

7 acertos: Acumulou............**R$619.864,05**
Estimativa..............................**R$700.000,00**
6 acertos.................. **Não houve ganhadores**
5 acertos 21 ganhadores.............**R$1.150,61**
4 acertos 479 ganhadores............**R$50,44**
3 acertos 3.796 ganhadores............**R$5,00**

DUPLA SENA
Concurso **2808**

12 24 27 43 44 45
09 14 24 25 30 48

1º SORTEIO
6 acertos: Acumulou........**R$2.265.772,49**
Estimativa.........................**R$2.600.000,00**
5 acertos 12 ganhadores...........**R$5.513,53**
4 acertos 886 ganhadores.............**R$85,34**
3 acertos 15.595 ganhadores..........**R$2,42**
2º SORTEIO
6 acertos:............................ **Sem ganhadores**
5 acertos 11 ganhadores...........**R$5.413,29**
4 acertos 789 ganhadores.............**R$95,83**
3 acertos 14.467 ganhadores..........**R$2,61**

TIMEMANIA
Concurso **2244**

22 23 32 43 49 64 76

7 acertos: Acumulou........**R$1.599.288,09**
Estimativa.........................**R$1.800.000,00**
6 acertos 2 ganhadores.........**R$35.653,98**
5 acertos 49 ganhadores.........**R$2.078,94**
4 acertos 1.083 ganhadores..........**R$10,50**
3 acertos 10.674 ganhadores.........**R$3,50**
Time do Coração: FERROVIARIO /CE - 2.624 ganhadores..............................**R$8,50**

DIA DE SORTE
Concurso **1065**

10 11 14 15 22 28 29

7 acertos: Acumulou........**R$1.642.843,76**
Estimativa.........................**R$2.000.000,00**
6 acertos 70 ganhadores.........**R$2.448,15**
5 acertos 2.153 ganhadores..........**R$25,00**
4 acertos 28.665 ganhadores.........**R$5,00**
Mês da Sorte: Dezembro - 100.792 ganhadores...**R$2,50**

+MILIONÁRIA
Concurso **251**

06 07 08 11 19 38

TREVOS SORTEADOS: **2-3**

6 acertos + 2 trevos:
Acumulou.........................**R$82.448.533,46**
Estimativa......................**R$84.000.000,00**
6 acertos + 1 ou nenhum trevo
Não houve acertador
5 acertos + 2 trevos
5 ganhadores..............................**R$97.268,74**
5 acertos + 1 ou nenhum trevo
35 ganhadores...............................**R$6.175,80**
4 acertos + 2 trevos
160 ganhadores..........................**R$1.447,45**
4 acertos + 1 ou nenhum trevo
2241 ganhadores...........................**R$103,34**
3 acertos + 2 trevos
2717 ganhadores...............................**R$50,00**
3 acertos + 1 trevo
25099 ganhadores..........................**R$24,00**
2 acertos + 2 trevos
19837 ganhadores...............................**R$12,00**
2 acertos + 1 trevo
181347 ganhadores...............................**R$6,00**

LOTERIA FEDERAL
Extração **5966** Dia **17/05/2025**

1º prêmio	021652	R$1.350.000,00
2º prêmio	011874	R$40.000,00
3º prêmio	073320	R$30.000,00
4º prêmio	010102	R$20.000,00
5º prêmio	005565	R$17.339,00

UM PONTO PARA CADA

Águia e Tuna empatam no confronto paraense da Série D

PLACAR - Resultado manteve a Lusa na liderança do Grupo A1 da Quarta Divisão, com dez pontos. O Azulão está em terceiro, com nove.

FÁBIO WILL
Da Redação

O fim de semana foi de confronto paraense no Campeonato Brasileiro da Série D. Águia de Marabá e Tuna Luso Brasileira se enfrentaram na tarde do último sábado (17), no Estádio Zinho Oliveira, em Marabá, e empataram em 0 a 0. A Tuna manteve a liderança do grupo e o Águia segue na cola da Lusa na tabela, em terceiro.

Em um jogo bastante equilibrado, as equipes que lutam na parte de cima da classificação, não conseguiram fazer a alegria de suas torcidas, em jogo válido pela 5ª rodada do grupo A1 da Série D do Brasileirão.

Os clubes até buscaram o gol, tiveram boas chances de balançar as redes, mas esbarraram nas defesas do goleiro Vinícius, pela Tuna Luso e de Axel Lopes, por parte do Azulão marabaense. O empate sem gols foi bom para os dois clubes, já que manteve a Tuna na liderança do grupo com 10 pontos do grupo A1. O Águia divide a vice-liderança da chave com o Manauara-AM, com 9 pontos conquistados, mas o clube de amazonense fica na segunda posição pelo saldo de gols.

O próximo compromisso do Águia na Série D está marcado para o sábado (24), às 17h, contra o Trem-AP, no Estádio Zinho Oliveira, em Marabá. Já a Tuna defende a liderança do grupo fora de casa, na terça-feira (21), às 21h, contra o Independência-AC.

ASCOM TUNA LUSO

Duelo das águias, disputado em Marabá, foi bem equilibrado

BRASILEIRÃO 2025
SÉRIE D - GRUPO A1 - 5ª RODADA

0 X 0

O TORNEIO

A primeira fase da Quarta Divisão são oito clubes por chave, sendo 14 rodadas, em partidas de ida e volta. Após o termino da primeira fase, os quatro melhores clubes na tabela avançam para segunda fase, em jogos de mata-mata. Nesse momento os dois representantes do Pará estariam classificados para a próxima fase.

Equipes paraenses continuam na zona de classificação para a próxima fase da Série D

FAYEZ NURELDINE / AFP

Cristiano Ronaldo, de 40 anos, já não comemora um título há quatro

MERCADO DA BOLA

CR7 RECEBE
proposta para atuar no Brasil

REFORÇO - Tradicional jornal espanhol afirma que o craque português pode defender equipe brasileira no Mundial de Clubes, em junho deste ano

RIO DE JANEIRO
Agência O Globo

Sem títulos conquistados pelo Al Nassr nesta temporada, o português Cristiano Ronaldo recebeu uma proposta para acertar com um clube brasileiro, conforme noticiado pelo repórter José Féliz Díaz, do jornal espanhol Marca. Sem revelar qual clube estaria interessado em contratar o ex-camisa 7 do Real Madrid, a reportagem, no entanto, dá uma pista: a oferta “abriria a possibilidade de participar do Mundial de Clubes”.

Na prática, quatro times brasileiros viajam para os Estados Unidos para disputar a Copa do Mundo de Clubes deste ano: Botafogo, Flamengo, Fluminense e Palmeiras. De acordo com o Marca, a oferta é tentadora. “O que inicialmente parecia uma movimentação de mercado sem muito escopo está se tornando algo que pode ser transformado em uma oferta fora do mercado com contribuições significativas de investidores externos”, diz a reportagem.

No último dia 7, em derrota para o Al Ittihad, Cristiano saiu de campo correndo, sem passar sequer pelo vestiário. O jornal português A Bola destaca que este é o período mais longo da carreira do jogador em que fica sem títulos. Já são quatro anos de “seca”. Antes, ele havia levantado 31 taças entre 2002 e 2021.

CR7 tem 40 anos e, nesta temporada, disputou 46 partidas, anotando 39 gols pelo Al Nassr, de acordo com dados da plataforma Ogoal. O atleta português já conquistou cinco bolas de ouro na carreira (2008, 2013, 2014, 2016 e 2017) e, além de marcar uma era no Real Madrid, também tem passagens pelo Sporting, Manchester United e Juventus.

O português já conquistou cinco bolas de ouro na carreira: em 2008, 2013, 2014, 2016 e 2017

MUNDIAL GLOBAL

O Mundial de Clubes da Fifa, que começa em junho, será mais global do que a própria Copa do Mundo. Com 32 participantes desde 1998 (em 2026, pela primeira vez, serão 48), o tradicional torneio de seleções não tem a capilaridade que o novo campeonato da entidade terá. Levantamento do Globo nos elencos dos clubes classificados mostra que jogadores de até 80 países devem participar da nova competição, que ocorrerá de 14 de junho a 13 de julho. Trata-se de um recorde absoluto e histórico de diversidade de nacionalidades em um torneio de futebol — perdendo, entre os grandes eventos esportivos, apenas para os Jogos Olímpicos.

SAÚDE

Lúcio tem melhora no quadro

A conta oficial do ex-zagueiro Lúcio, de 47 anos, divulgou no início da tarde de ontem uma nota oficial, com a atualização do estado de saúde do ex-atleta, internado desde a última quinta-feira no Hospital Brasília, no Distrito Federal. De acordo com o comunicado, as “notícias são boas: Lúcio está bem, consciente e estável, com melhora progressiva do quadro clínico”.

A equipe médica, ainda segundo a nota oficial, está “otimista” na recuperação do paciente. “Estamos confiantes e com o coração tranquilo, aguardando a evolução dos próximos dias.” Vítima de um acidente doméstico, Lúcio se queimou quando uma lareira ecológica explodiu. Ele está na unidade de terapia intensiva (UTI), consciente, conversando e fazendo fisioterapia, informou a sua família mais cedo ao Globo.

Na noite deste sábado, o Hospital Brasília divulgou o último boletim médico, em que detalha que Lúcio permanece com quadro de saúde estável. Ele está sob cuidados da equipe especializada em queimados da unidade de saúde, “passou por curativo das lesões e mantém boa evolução clínica”, informou o hospital. (AG)

Eufrázio

DIVULGAÇÃO/UFC

Melk derrotou o adversário por pontos e levou para casa uma bolada de R$ 280 mil

UFC VEGAS 106

MELK COSTA VENCE

e fatura bônus de luta da noite

MMA - Paraense fez um combate franco com o norte-americano Julian Erosa e conquistou sua terceira vitória seguida na organização

AILA BEATRIZ INETE
Da Redação

O paraense Melquizael Costa, ou Melk, como é conhecido, venceu mais uma no UFC. Na noite do último sábado (17), o lutador travou uma verdadeira guerra contra o norte-americano Julian Erosa, no UFC Vegas 106, e conquistou a terceira vitória consecutiva no Ultimate, após decisão unânime dos juízes.

O duelo entre Costa e Erosa foi marcado pelo volume de golpes, resistência e muita versatilidade no octógono. No final, o braço do paraense foi erguido, e ambos os atletas conquistaram o prêmio de "Luta da Noite", no valor de 50 mil dólares para cada — mais de R$ 280 mil.

Com o resultado, é possível que Melk entre no ranking da categoria dos penas (até 66 quilos), que é seu grande objetivo. O lutador vive uma ótima fase na organização e quer aproveitar o momento para escalar a divisão e chegar a uma disputa de cinturão.

O combate contra Erosa foi o seu terceiro em apenas três meses. Desde fevereiro, o paraense vem emendando uma luta na outra e tem tido sucesso. Com o triunfo, Melquizael chegou a 24ª vitória da carreira e segue com apenas sete derrotas.

O COMBATE

O duelo foi muito disputado do início ao fim. Nos primeiros momentos, os lutadores investiram em golpes baixos, como chutes. Erosa se soltou logo no começo e começou a atacar o paraense, que respondeu com contragolpes. Melk acertou um soco forte em Julian, que balançou. A partir daí, o atleta de Porto de Moz conectou joelhadas e golpes que quase encerraram a luta, mas o norte-americano resistiu.

No segundo round, Melk manteve a pressão e acertou golpes contundentes, que foram absorvidos com sucesso por Erosa. O paraense ainda tentou aplicar uma guilhotina, mas não conseguiu encaixar o golpe. No fim do round, ambos os lutadores trocaram golpes francamente e resistiram até o terceiro assalto.

> **Melk engatou três vitórias seguidas no UFC, em lutas disputadas num prazo de três meses**

Já no último round, os dois voltaram mais cansados e com menos ímpeto. Erosa tomou a iniciativa e tentou algumas quedas, mas sem sucesso. Ainda assim, conseguiu conectar bons golpes no paraense. Apesar do bom momento, a luta voltou a ser equilibrada na reta final. Com o desempenho nos dois primeiros assaltos, Melk garantiu a vitória.

CARATÊ

Paraense conquista vaga no Pan

FÁBIO WILL
Da Redação

O caratê do Pará mais uma vez brilha e conquista um importante resultado. Manuela Oliveira, aluna do 1º ano do Ensino Médio do Colégio Militar de Belém, foi vice-campeã no Campeonato Brasileiro da Japan Karate Association (JKA), realizado este mês, em Goiânia (GO).
Manuela participou na categoria juvenil, para atletas de 15 e 16 anos, conquistando o vice-campeonato na modalidade katá, além de ter alcançado as quartas de final na modalidade kumitê. Ela é integrante da seleção brasileira de caratê e os resultados no Campeonato Brasileiro ajudaram a manter a sua posição como representante do país, além de garantir a convocação para o Campeonato Pan-Americano, que será disputado em outubro deste ano, na Colômbia.
A jovem também foi homenageada durante o evento pelo presidente da JKA de Goiás, em reconhecimento pela sua trajetória no desporto, tanto em competições nacionais como internacionais. Manuela é atleta da Academia Machida e foi condecorada com uma medalha de ouro pela sua atuação no Mundial, disputado no Japão.

CLASSIFICADOS

O LIBERAL

IMÓVEIS ALUGUEL

1 Arsenal
Aluguel

FRANCISCO NOGUEIRA
Negócios Imobiliários. venha realizar seu sonho conosco Creci 368. Contatos: 98147. 7405 / 98814.4588.

MARTA ALMEIDA
Corretora de imóveis c/ 2815. Vendo, alugo, avalio seu imóvel com total segurança CNAI-16716 Ligar 98198-1871

1 Batista Campos
Aluguel

SALA COMERCIAL DE 33M²
Ed. City Office, Batista Campos, ideal para escritórios.
F/ 3346.4000/ 98194-1809 C/J366 Cód. SA00140

CASA COM 2 PAVTOS
Alugo na Tupinambas, 328 exc. casa serve p/ fins comerciais e residenciais c/várias e amplas dependências, frente ao Ideal e colada na Mundurucus. Valor 06 mil reais. F/ Zap 91 98179.8050 Creci 291

SALA P/ ALUGAR
Próximo ao Pátio Belém, c/ Blindex e refrigeradas no térreo e altos. Bonificação de 100 reais. Zap: 98853-8775/ 98105-1938. Creci 11550

1 Campina
Aluguel

PONTO COMERCIAL ALUGO
Na 16 Novembro esq c/ Pça Amazonas, c/ 132m2 Prazo contratual: 36 meses. Valor: 4.000
99344-4737 C/6898

1 Cidade Velha
Aluguel

ALUGO IMÓVEL
2 pavim. c/ garag. sal conj. varanda, coz. bh. lav. e nos altos 4 quartos s/ 1 suíte + 1 bh. R. Carlos de Carvalho px ao s. m. Líder, academ. restaurantes, e futuro Parque Linear. F/ 98164-2615 C/ 3145.

1 Coqueiro e Cid Nova
Aluguel

CARLOS IMOVEIS
Aluga Apto P. São Domingos C.N.2 (Cosanpa) c/ sala 2/4 banh. coz. área serv 1.000. 98141-5073 / 98528-0466 C/ 3103

1 Cremação
Aluguel

ALUGO APTO
c/ sala, 1/4, cozinha, banheiro, poço artesiano Pass. Tiago Way, nº 70 na Alcindo Cacela entre Caripunas e Conceição. F/ 99968-6530

1 Fátima
Aluguel

2/4 1 SUÍTE COM CLOSET
10M² 7º andar, nasc. 2 vagas sala 2 amb c/ sacada. Climatizado!
3346.4000/ 98194-1809 C/ J366 Cód AP 1665

1 Jurunas
Aluguel

CASA COM 2 PAVTOS
Alugo na Tupinambas, 328 exc. casa serve p/fins comerciais e residenciais c/várias e amplas dependências, frente ao Ideal e colada na Mundurucus. valor 06 mil reais. F/ Zap 91 98179.8050 Creci 291

LINDA CHÁCARA MOBILIADA

5.984m² a 10km Hangar, 4 suítes c/ varanda estacionamento p/ 30 carros
Creci 366J
Cód. CH00007
Tel.: 3346-4000/ 98194-1809

1 Marambaia
Aluguel

ÓTIMO PRÉDIO 3 ANDARES
C/p.comercial apto c/ 3/4 + cobert p/ á.lazer 390 mil venda/ 3 mil aluguel
98098.8401/ 98835.8906 C/3040

1 Marco
Aluguel

ED. TORRES FLORATTA 112M²
3/4 (1 suíte), 2 vagas, nascente. Sala c/sacada e área serv.
F/ 3346.4000/ 98194-1809 C/J366 Cód. AP01633

ED. PIATÃ 3/4 S/1 SUÍTE
Alugo ou vendo c/ garag. sacada sala coz banh social 3 mil já inc. cond
F/ 98098.8401/ 98835.8906 C/3040

ALUGO PONTO COMERCIAL
Na Av. Duque de Caxias med 190M², com amplo salão todo em porc. banh.
3226.-3435/ 98274.1777. C/ 2936

ANTHONYO JAYHME
Alugo salas de vários tamanho, para qq. ramo comercial, no Chaco com A. Barroso,desocupadas. Prédio da ASPEB. T/ 98089-5001 Ligue agora aqui ninguém dorme C/ 1318

1 Nazaré
Aluguel

GRAÇA SANCHES
R$ 4 mil, na Alc. Cacela Casa 2 pav. gar. 3/4 (2 suítes) sala, 2 coz. bh.
3223-5387/ 98178-3676 C/2106

PRÉDIO COMERCIAL DE 3 PAV
Aluga-se c/ 1.035 m2 de área const. e 12 vagas de garagem Valor: 55.000 + IPTU
99934-4473 C/ 6898

PRÉDIO COMERCIAL
Av. Mag.Barata px. a Av. Alc. Cacela 5 andares, salas, banh. elevador
F/ 3226.3435/ 98274.1777 Creci 2936

EXCELENTE APTO
Alugo c/ salão c/ sacada (porcelanato) 3 amplos qtos (um suíte) copa coz área serv. depend. completa de serv. e garagem 140m2. + Inf. 3224-1060 / 99985-5654 C/348

ED. AUGUSTO ARAÚJO

Apto de 250m², 3 suítes, 2 vagas

Creci 366J

Tel.: 3346-4000/ 98194-1809

Cód. AP01398

1 Parque Verde
Aluguel

ALUGO BOM APTO
No Cond. Rio das Pedras próx. o Aslan, cond. completo c/ garagem, sala, 2/4 s/ 1 suíte, banh. social, copa coz. Tratar 99258-8899 C/ 864

1 Pedreira
Aluguel

APTO RIO FIGUEIRA
Gar. sala 3/4 suíte 2 banh. pisc. acad. gás loja de conveniência p/ familia de fino trato, na Marquês c/ Lomas. 3085-2455 / 98805-8418 R$ 4.000 já inc. cond. e IPTU C/ 3457

PONTO COMERCIAL
80M². Alm. Barroso, lado do hosp. Aeronau, frente p/ pista, 2 sals, escri Coz, etc, 2 portas em blindex Tel. 98205-6145. C/3824 Aluguel ou venda

1 São Braz
Aluguel

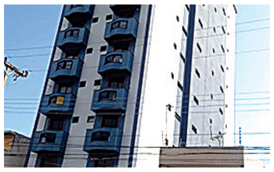

ALUGA/ VENDE TV MERCEDES

Ed. Piemonti C/sala estar/jantar 3 suítes lavabo centrais de ar 1 vaga gar.

3226.3435/ 98274.1777 C/ 2936

ED TROPICAL CENTER
Magalhães Barata com 3 de Maio Sala 5º Andar, 33M2 com divisões, semi mobiliado. R$ 2.300 inclusos IPTU e Condomínio. Tratar: 98146.3470 /ZAP

ALUGO EXCELENTE
Sala comercial térrea, bem localizado; p/ qq ramo negócios e atividades; Castelo Branco, em frente a escolas edifícios etc.. T/ (91) 98310-4108.

ED SANTA INÊS

Apto 189m², 3/4 (1 suíte), 1 vaga de garagem

Creci 366J

Tel.: 3346-4000/ 98194-1809

Cód. AP01435

1 Umarizal
Aluguel

LOFT ED. CONNEXT C/ 45 M2

Mobiliado, reformado 1 vg gar rotativa serv. hotelaria Aluguel 12,000 cond. 1.300

T/ 99344-4737 Creci 6898.

GRAÇA SANCHES

2 mil, apt 2/4, Diogo Moia px Generalíssimo, sala coz., bh soc. wc serv.

3223-5387/ 98178-3676 c/ 2106

IMÓVEIS VENDA

2 Ananindeua
Venda

APTO TÉRREO DE 59M²

Cond. Green Park 1 2/4 (1 suíte) e 1 vaga gar. acesso escada

F/ 3346.4000/ 98194-1809 C/J366 Cód. AP01527

IDEAL SAMBAMBAIA
2/4 área de lazer completa . R$ 180.000 CRECI 2815. Inf/ 98198-1871

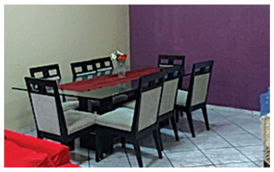

COND. FLOR DE LIZ

Casa resid. de 233m² cont. 4/4 (2 suítes), 2 vagas de garagem.

F/ 3346.4000/ 98194-1809 C/ J366 Cód. CA00309

PLENO RESIDENCE

Condomínio completo sacada sala 2/4 sendo um suite preço 265 mil quitado

F/ 98098.8401/ 98835.8906 C/3040

RES. ILHAS DO PARÁ
Aptº térreo, 2/4 sala, coz. reform. gar. salão de festa, quadra de futsal, etc. Ac. financ. 250.000 obs: Px Líder BR. Inf. 98205-6145 C/3824.

2 Batista Campos
Venda

ED. SAMURAI

Vendo loft mobiliado, na Tupinambás, c/ 45 m2, e 1 vg de garagem.

Tratar: 99344-4737, Creci 6898

VENDA APTO
Ed. Carmen Sandra D, 2º andar, sl 2 amb, bh soc, 2/4 c/ arm, cop/coz c/ arm. a. serv. bh serv, 1 vg. R$ vl 350 mil. Cond. 450,00 F/ 98153-8039 / 98729-4676 zap. Creci 1868.

CASA TERREA NA APINAGÉS

175m² de terreno, 152m² construídos, 3/4, 1 suíte, 2 vagas.

3346.4000/ 98194-1809 C/ J366 Cód. CA00328

BATISTA CAMPOS

Mobiliado 138m², 3 suítes var. gourmet 2 vagas. Piazza Colonna.

3346.4000/ 98194-1809 C/ J366 CÓD. AP01484

PIAZZA DEI L ACQUA

Apto de 274m², 4 suítes, sala ampla e 4 vagas.

3346.4000/ 98194-1809 C/ J366 Cód. AP01483

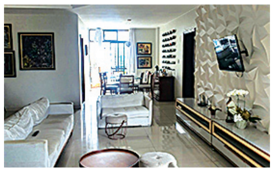

ED. DELTA GARDEN 270M²

Ap luxo 4 suítes, 2 vagas, nascente ampla sala, cozinha, DCE.

F/ 3346.4000/ 98194-1809 C/J366 Cód. AP01637

TERRENO 18X30
C/ 2 imóveis precisando de reparo, p/fins comerciais, invest. ou resid, Tupinambás c/ Pariquis. R$ 1.100.000. 98805-8418 / 3085-2455 C/3457

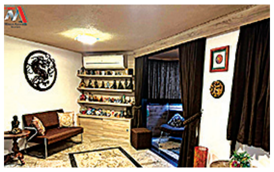

COBERTURA TRIPLEX LUXUOSA

Vista para a baía, 3 suítes, piscina, churrasqueira, 2 vagas

F/ 3346.4000/ 98194-1809 C/ J366 Cód. AP01520

VEND RUA DOS MUNDURUCUS

Casa com sala, 04 suites, area serv, coz Próx à praça Batista Campos

3226.-3435/ 98274.1777. C/ 2936

APTO PORTEIRA FECHADA

C/3 suítes, 132m², andar alto e varanda gourmet. 2 vagas.

F/ 3346.4000/ 98194-1809 C/ J366 cód AP01762

2 Campina
Venda

COBERTURA EUGÊNIO SOARES

750 m2 ampla sala estar, sala jantar, escritório, sala de reuniões, lavabo, 3 suítes

99344-.4737 C/ 6898

2 Campina
Venda

PONTO COMERCIAL 2 PAVIM.

C/480m² na Rua Ó de Almeida, ideal p/diversos tipos negócios

F/ 3346.4000/ 98194-1809 C/J366 Cód. PT00078

VENDO CASA
Rua Pedro Albuquerque gar 2 sala 3/4 s/ suíte área depend grad murada 350 mil a vista ou ac. forma pagto. T/ 98805-8418 / 3085-2455 C/3457

EXC APTO
Frente Pç Republica C/ 2/4 s/ 1 suite, banh social e uma peq. sala semi mobiliado apenas R$ 360 mil doc. ok. F/ 98492-1662 / 99963-1709 C/ 4733.

EXC APTO
Em frente Pça da República, sala, quarto, coz, banh e lavand. Pronto pra morar. R$ 240 mil doc. ok. F/ 98492-1662 / 99963-1709 C/ 4733.

2 Castanhal
Venda

VENDO CASA
c/ piscina Castanhal, gar p/3 carros, 3 suites, banh. soc. sala, copa coz e área serviço. Valor R$ 750 mil. Creci: 236 99145-7223 991457723

2 Castanheira
Venda

RES. CASTANHEIRA 450M²

Ampla casa no Cond. fechado. Na Pass. São Pedro, prox. Ao Hospital Metropolitano.

99344-.4737 C/ 6898

CASA DUPLEX CASTANHEIRA

7/4 (2 suítes), 254m², 1 vaga. 1º andar c/4/4, 2º andar c/ 3/4

F/ 3346.4000/ 98194-1809 C/J366 CódCA00366

2 Cidade Velha
Venda

ANTHONYO JAHYME
Vdo casa 2 pav. 4/4 sendo 2suites, pátio, sala, copa coz. area, parte coberta, alvenaria, desocupada, na P. Albuquerq. 350mil. T/ 98088-5001 Creci 1318

ED ALABASTRO

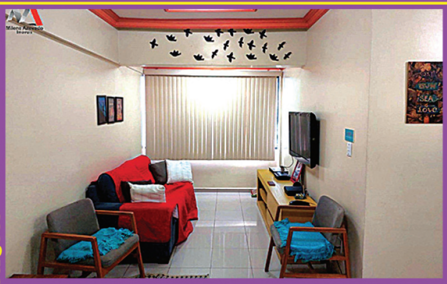

Apto de 91m², 3/4 (1 suíte), 1 vaga de garagem

Tel.: 3346-4000/ 98194-1809

Creci 366J

Cód. AP01421

CASA DE ALTO PADRÃO

Com 600m², ideal p/ quem busca um imóvel de alto padrão ou p/ investimento. Localiz. em um dos cond. mais valorizados da região

Tel.: 3346-4000/ 98194-1809

Creci 366J

Cód. CA00326

VENDO CASA
Rua Pedro Albuquerque gar 2 sala 3/4 s/ suíte área depend grad murada 350 mil a vista ou ac. forma pagto. T/ 98805-8418/ 3085-2455 C/3457

2 Comércio
Venda

ANTHONYO JAHYME
Vendo sala 2 amb. banheiro sala de espera frente para o Rio Ed. Chamie. R$ 90 mil. F/ 98088-5001 Creci 1318

2 Cremação
Venda

GRAÇA SANCHES

380 mil P. Comercial c/ resid.terr. 7.80x30,50mt, Teixeira px P. Eutíquio

3223-5387/ 98178-3676.C/ 2106

CASA COM. NA CREMAÇÃO

3 de Maio c/ 2 pavim. 520 m2 de área const. em terreno de 12X57m.

Tratar: 99344-4737 Creci 6898

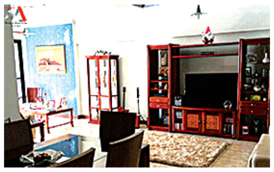

EDIF. TWIN TOWER

Apto de 200m², 4 suítes, 2 vagas de garagem.

F/ 3346.4000/ 98194-1809 C/ J366 Cód. AP01439

2 Coqueiro e Cid Nova
Venda

NA CIDADE NOVA V WE 64

Casa c/ 2 salas, 2/4, 2 banheiro 2 coz 2 área serv garagem c/ 2 vagas

3226.-3435/ 98274.1777 C/ 2936

FRANCISCO NOGUEIRA
Vende casa medindo 10×20, sendo 100 M² de laje com ampla garagem, sala de jantar 4 quartos sendo suítes, cozinha grande área de lavagem com um muro bem alto todo no grampo cortante contato F/ 98814-4588 C/ 368

MARTA ALMEIDA
Corretora de imóveis c/ 2815. Vendo, alugo, avalio seu imóvel com total segurança CNAI-16716 Ligar 98198-1871

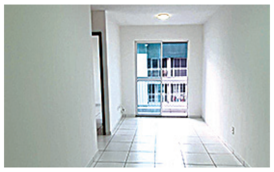

APARTAMENTO NASCENTE

2/4 (1 suíte), sala sacada, 1 vaga, 7º andar.

3346.4000/ 98194-1809 C/ J366 Cód. AP01686

VENDO BARATO
Por 70 mil Reais ótimos aptos de 2/4 novinhos na Augusto Montenegro dentro do Conjunto Maguari: 99218-9192 Sr. Cabral Creci 879.

2 Guamá
Venda

CASA 2 PAV. VILA FECHADA

C/117m² (6m x 19,5m) sala estar/jantar, 3/4 c/ sacada, coz.

F/ 3346.4000/ 98194-1809 C/J366 Cód. CA00335

2 Guanabara
Venda

ILHA DOS GUARÁS

Vendo apartº na Av. Ricardo Borges, c/ 43 m2, 2/4 e 1 vg de garagem.

99344-4737, Creci 6898

LINDA CHÁCARA MOBILIADA

5.984m² a 10km Hangar. 4 suítes c/ varanda estac p/30 carros

F/ 3346.4000/ 98194-1809 C/J366 Cód. CH00007

GRAÇA SANCHES

R$ 580 mil, casa c/ gar p/ 4 car, sala, 3 suítes, á. gourmet completa.

3223-5387/ 99965-2781.C/ 2106

2 Icoaraci
Venda

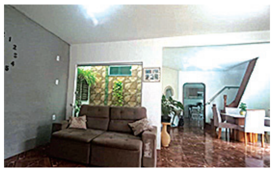

CASA ACONCHEGANTE 160M²

3/4, suíte c/ closet, sala ampla, coz, área serv, sacada, 2 vagas.

F/ 3346.4000 C/ J366 Cód. CA00323

2 Interior do Estado
Venda

VENDO BARATO
Um Terreno de frente p/ BR 316, med. 100m de frente por 500m de fundos, c/ varias benfeitorias. Fone: 99218-9192. Creci 879. Detalhes c/ Sr. Cabral.

FAÇA SUA ASSINATURA MULTIPLATAFORMA DE O LIBERAL!

ACESSE O QR-CODE PARA MAIS INFORMAÇÕES!

ASSINE AGORA!
(91) 98283-0588

PONTOS DE ASSINATURAS
Shopping Pátio Belém (2° Piso) | Shopping Boulevard (subsolo) | Banca Cabanos (Tv. Padre Eutíquio, entre Mundurucus e Pariquis) | Banca do CID (Tv. Humaitá, com Av. Rômulo Maiorana) | Banca da Shirley (Tv. Padre Eutíquio, com Pariquis).

O LIBERAL

2 Interior do Estado
Venda

TERRENO MURADO
Prox. de Belém (18 km) Medindo 40x80 mts, (3.200 mts²), murado, seco, plano, com água, empres, galpoes, sitio etc. T/ 99261-1186 Alencar

2 Jurunas
Venda

EDIF PROCÓPIO FERREIRA

Apto 2/4 78m², 1 vaga, sacada, sala ampla, cozinha e área serv

3346.4000/ 98194-1809 C/ J366 Cód.AP01682

600M² ÁREA TOTAL 1.140

Loc na Roberto Camelier, Galpão de 3 pavimentos.

3346.4000/ 98194-1809 C/ J366 Cód. GL00032

GRAÇA SANCHES

R$ 380 mil casa 2 pav. ter. 6x30m na Av Roberto Camelier Vila da Mata

F/ 3223.5387/ 99965.2781 C/2106

2 Mangueirão
Venda

RES. SATURNO 56M²
Em obra 2/4 1ª suíte 01 Vaga na rua dos planetas- C/2815. CRECI 2815. Inf/ 98198-1871

2 Marambaia
Venda

VENDO CASA CONSTRUÇÃO

Nova, falta acabamento em Vila na Marambaia de 2/4 preço R$ 95 mil.

F/98098.8401/ 98835.8906 Creci 3040

PRÉDIO RESIDENCIAL

2 Aptos 150m², 3 quartos (1 suíte), 4 vagas. Lazer completo

F/ 33-46.4000/ 98194-1809 C/J366 Cód AP016289

ED ARTE CRISTAL

Apt. de 76m², 2/4 (1 suíte), 1 vaga de garagem.

F/ 3346.4000/ 98194-1809 C/ J366 Cód. AP01432

2 Marituba
Venda

COND. JARDINS COIMBRA

Lote plano de 520m² em condomínio fechado.

F/ 3346.4000/ 98194-1809 C/ J366 Cód. TE00023

TERRENO JARDINS MERSALHA

Plano, 230m².

F/ 3346.4000/ 98194-1809 C/ J366 Cód TE00021

2 Marco
Venda

GRAÇA SANCHES

300 mil Terreno 8x22m, no Conj. Itororó, c/ árvores frut. documentado.

3223-5387/ 98178-3676.C/ 2106

FRANCISCO NOGUEIRA
Negócios Imobiliários. venha realizar seu sonho conosco Creci 368. Contatos: 98147.7405 / 98814.4588.

AP NO ED PARQUE MARAJOARA

Apt. de 94m², 2/4, 1 vaga gar. 68m², sala estar, 2 dormit. 1 vaga.

F/ 3346.4000/ 98194-1809 C/J366 AP01426

CASA 2 PAV VILA TUPI

150m² de área total (5m x 30m). C/ estac disponível na vila.

F/ 3346.4000/ 98194-1809 C/J366 Cód. CA0033

ED. TORRES EKOARA 138M²

3 suítes, sala c/sacada, cozinha, área serv, 2 vagas nascente

F/ 3346.4000/ 98194-1809 C/J366 Cód. AP01532

70M² ÁREA PRIVATIVA

Nascente, 2 quartos, sala ampla e 1 vaga de garagem.

3346.4000/ 98194-1809 C/ J366 Cód. AP01508

ED. QUADRA BOULEVARD

166m² de área privativa e 3 vagas de garagem, 3 suítes

Creci 366J

Cód. AP01549

Tel.: 3346-4000/ 98194-1809

EDIF CITY WAY (18º ANDAR)

Alto Padrão 2/4 (1 suíte + escritório) 91m² 2 vagas, nascente sacada

3346.4000/ 98194-1809 C/ J366 AP0164

GRAÇA SANCHES

CJ Itororó R$ 800 mil, 540m2, gar 4 car. sala, coz. 3/4 2 suites bH soc

3223-5387/ 99965-2781.C/ 2106

ED OURO VERDE 6º AND
540m² sala, 4 suítes, lavabo, sala jantar, copa coz. gab, DCE, 4 vgs gar. cob Mobiliado. T/ 98223-2992

ED PORTO ALEGRE 98M²

Apto c/3/4 (1 suíte), dep comp, 4º andar, 1 vaga. Conforto e praticidade!

F/3346.4000 C/ J366 Cód AP01691

2 Mosqueiro
Venda

CASA EM MOSQUEIRO

Px à praia do Farol c/ 242 m2 de área const. em terreno c/ 403 m2. Valor: 250.00

99344-4737 Creci 6898

BELÍSSIMA CASA

No Cidade Jardim II 10m de frente x 25m de fundo, 5 suítes. Facilito a venda.

Tel.: 99807-7647

SUA NOTÍCIA EM O LIBERAL
Mande sua foto, vídeo ou texto com sugestões de pauta ou denúncia.
Nossa equipe vai entrar em contato.
(91) 98565-7449
ou via link:
www.OLIBERAL.COM/EU-REPORTER
O LIBERAL
VOCÊ REPÓRTER

2 Mosqueiro
Venda

POUSADA DE 1.050M²

Com 18 dormitórios, 12 vagas de garagem.

F/ 3346.4000/ 98194-1809 C/ J366 Cód. CH00004

2 Nazaré
Venda

SALA GEN. DEODORO

Vendo sala comercial na Generalíssimo Deodoro, c/ 52 m2.

Tratar: 99344-4737. Creci 6898

PONTO COMERCIAL

De 196m² na Governador José Malcher.

3346.-4000/ 98194-1809 C/J366 Cód CA00240

EXCELENTE APTO

Vendo c/ salão c/ sacada (porcelanato) 3 amplos qtos (um suíte) copa coz área serv. depend. completa de serv. e garagem 140m2. + Inf. 3224-1060 / 99985-5654 C/348

EDIFÍCIO FELIZ 120M²

2/4 (1 suíte c/closet), 2 vagas, nascente. Ampla sala, coz conj.

3346.4000/ 98194-1809 C/ J366 Cód AP0166

GRAÇA SANCHES R$ 490 MIL

Apto Ed. Casablanca c/ gar. sala 2/4 s/ 1 suíte bh social, cozinha, área

3223-5387/ 98178-3676 C/ 2106

GRAÇA SANCHES

R$ 4 milhões, prédio 2 pav. Resid/ Comerc. frente a Basílica med. 9,30 x 62

3223-5387/ 98178-3676.C/ 2106

GRAÇA SANCHES

R$ 1.6 milhão Casa 2 pav. gar. 3/4 (2 suítes) sala, 2 coz. bh. á. serv.

3223-5387/ 98178-3676 C/2106

2 Outeiro
Venda

CONDOMINIO ALPHAVILLE

Lote plano de 654m² em condomínio fechado.

3346.4000/ 98194-1809 C/ J366 Cód TE00024

2 Parque Verde
Venda

APTO 2/4 (1 SUÍTE) 53M²

1 vaga, nascente, 4º andar. Sala conjugada, cozinha e área serv

3346.4000/ 98194-1809 C/ J366 Cód. AP01693

CASA DUPLEX JD ESPANHA

220m², 4 suítes, área gourmet, nascente. Cond. fechado

F/ 3346.4000/ 98194-1809 C/ J366 Cód. CA00316

MANSÃO

Mansão em Condomínio Fechado 380m de área construída, em terreno de 630 m; Salão 60 m, 4/4 (2suites), Sauna, Ampla Cozinha, dispensa, DCEmpregada, Garagem p/ 4 Carros, canil e 2 Piscinas, Precisa de Reforma. Pra investidor, ou pra Morar. Só Vendo à Vista, 780.000 ; Valor de Apto de 2 Qtos. Oportunidade única Zap: 98853-8775 / 98105-1938. Creci 11550

JARDIM PROVENCE 76M²

Oportunidade no P. Verde! 3/4 (1 suíte), sacada, 3º andar, 1 vaga.

F/ 3346.4000/ 98194-1809 C/J366 AP01692

VILLE SOLARE

2/4 (1 suíte), nascente, 53m², 4º andar e 1 vaga.

F/ 3346.4000/ 98194-1809 C/ J366 Cód AP01693

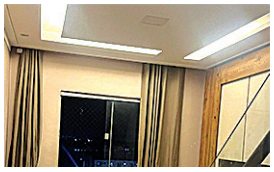

COBERTURA DUPLEX 145M²

Ed. Rio das Pedras 3/4 1 suíte c/closet, churrasq, 2 vagas, nascente

F/ 3346.4000 C/ J366 Cód. AP01529

ANTHONYO JAYHME

Cobertura Rio das Pedras 3/4 suite sala sacada Churrasq. 2 vagas duplex transf. 650 mil. Prest. 2 mil saldo 180 mil. T/98088-5001 Creci 1318

2 Pedreira
Venda

VENDO TERRENO

12 por 50, 600m2, na Enéas Pinheiro entre P. Miranda e T A. Everdosa, 1 milhao e 100, estuda-se proposta. Tratar Anthonyo Jayhme 98088-5001 Creci 1318 PA

COBERTURA TRIPLEX LUXUOSA

Ed. Barão de Mauá vista para a baía, 3 suítes, piscina, churrasq., 2 vagas

Creci 366J

Cód. AP01520

Tel.: 3346-4000/ 98194-1809

ED. ANGELINA MAIORANA

Vendo apartº mobiliado na Trav. Pirajá, c/ 88 m2, 2/4 e 1 vg de garagem.

Tratar: 99344-4737 Creci 6898

EDIF. DAHRAN

3/4 s/ 1 suíte + dep. comp. emp, salão, gar, piscina, salão de festa. R$ 630.000. Ac financia. Inf. 98205-6145 C/3824.

ÓTIMA CASA

Barão do Triunfo c/ Marquês, 5x30, t/em laje, 3/4, gar, térrea, f/ p pista, documentada, vlr. 450.000 Inf. 98295-6145 C/ 3824

ÓTIMA CASA

S. Lemos c/ Alf. Costa 5x31. 3/4 s/ 1 suíte, gar. p/ 2 carros, sala, coz. quintal, murada, churrasq. etc. Ótimo local. R$ 350.000. 98295-6145 C/ 3824

CASO DE MUDANÇA

180 mil vendo exc terreno 5x28 c/ 1 casa salão 1/4 banh lajot forr local nobre Barão Triunfo px Visconde 98618-1999 98311-2270 C/ 2989

VENDO TERRENO

12 por 50, 600m2, na Enéas Pinheiro entre P. Miranda e T A. Everdosa, 1milhao e 100, estuda-se proposta. Tratar Anthonyo Jayhme 98088-5001 Creci 1318 PA

2 Reduto
Venda

ED. MONTE PARNASO 190M²

Apto por andar, na Quintino, entre Boaventura e Tiradentes, andar alto, 4 vgs gar.

99934-.4473 C/ 6898

CASA NO CIDADE JARDIM II

250m², sala ampla, 4/4 (1 suíte), 2 vagas

Creci 366J

Cód. CA00248

Tel.: 3346-4000/ 98194-1809

CONDOMÍNIO RESORT BEACH LIFE

Creci 366J

Seja um dos primeiros a adquirir um lote residencial no 1º condomínio Resort da grande Belém, com lotes a partir de 160m² (8x20)! Desfrute de um estilo de vida exclusivo em meio a uma infraestrutura de tirar o fôlego com mais de 15 opções de lazer.

Inf. 3346-4000/ 98194-1809

2 Reduto Venda

VENDE/ALUGA CASA

Na Rui Barbosa / 02 amp salões, banhs gar p/ 12 car. totaliz 1.550m2

3226.3435/ 98274.1777 C/2936

2 Sacramenta Venda

VENDO CASA

No Bairro da COP-30 na Av. Dr Freitas com P. A. Cabral. 2/4, garagem 3 carros, salas, cozinha, 3 banheiros, saguão e toda murada. R$ 320 mil. À vista. 98128-1289

2 São Braz Venda

ED. RIO SAMARA

Vendo apartº na José Bonifácio, c/ 125 m2 e 2 vgs de garagem.

Tratar: 99344-4737 Creci 6898

4 SUÍTES

Nascente, 184m². 2 vagas. Ampla sala com sacada. Luxo e espaço.

3346.4000/ 98194-1809 C/ J366 Cód AP01685

APARTAMENTO EM SALINAS

91,50m², 3/4 s/ 1 suíte, 1 vaga. próx. ao super. Líder Salinas. Tudo o que você precisa para curtir suas férias ou morar com conforto!

Creci 366J

Tel.: 3346-4000/ 98194-1809

Cód. AP01507

PONTO NA 14 DE ABRIL

Ponto de 90m², ideal para comércios, lojas, farmácias, etc.

3346.4000/ 98194-1809 C/J366 Cód PT00046

GRAÇA SANCHES

R$ 490 mil. Ac. financ. casa 2 pav. na Conselheiro, sala, 4/4, 2 bh coz.

3223-5387/ 99965-2781.C/ 2106

VENDO LINDA CASA

Duplex Vila Farah, gar p/2 carros, sala estar jantar, 3 dorm. sendo 1 suíte, banheiro social, copa coz, dep. empregada, área de serviço. 550 mil. 991457723 creci 236

ED. SABARÁ

14 de Abril frente p/ o Parque da Residência 3/4 (1 suíte) ar, armários c/ ou s/ mobília 1 vaga. De proprietário p/ comprador 98849-0788

2 Salinas Venda

SALINÓPOLIS 91,50M²

3/4 sendo 1 suíte, 1 vaga. Localizado px. ao sup. Líder Salinas

3346.4000/ 98194-1809 C/ J366 Cód. AP01507

2 Souza Venda

ÓTIMA CASA TÉRREA 137M2

Ao lado da Tuna 3/4 (1 suíte) terreno de 312m² 3 vagas gar.

F/ 3346.4000/ 98194-1809 C/J366 Cód. CA00331

2 Tapanã Venda

VENDE-SE CASA

No Tapanã toda murada Com 1 sala 2 quartos e uma cozinha e quintal . Por R$ 70 Mi. Falar com o proprietário 98297-2647.

APARTAMENTO EXCLUSIVO 246M²

3 suítes (1 master), sala ampla, escritório, 2 vagas, nascente. Edifício Portucale

Creci 366J

Tel.: 3346-4000/ 98194-1809

Cód. AP01536

EDIFÍCIO STUDIO UNIQUE

38,65m² de conforto e praticidade! Sala integrada à coz. sac. banh. e 1/4. Edifício Studio Unique, ao lado do supermercado Formosa.

Creci 366J

Tel.: 3346-4000/ 98194-1809

Cód. AP01506

CIDADE JARD 2 CASA DUPLEX

4 Suítes 320m², 1 vaga ampla sala coz e área serv. Cond fechado

3346.4000/ 98194-1809 C/J366 Cód CA00395

COND CIDADE JARDIM II

Casa duplex espaçosa 5/4 (4 suítes), 250m², nascente, 1 vaga.

3346.4000/ 98194-1809 C/ J366 Cód. CA00378

TERRENO 20X100

Murado seco sólido frente p/pista esc. e reg imóvel 1.200.000. F/ Zap. 98805-8418 3085-2455 C/3457

COND BELA VIDA I (TAPANÃ)

Apto 2 quartos! 45m², 1 vaga. sala, cozinha, ótima oportunidade

3346.4000/ 98194-1809 C/ J366 Cód. AP01684

APTO 2 QUARTOS 45M²

Cond Bela Vida 2: 1 vaga. Ótima oportunidade acesso por escada.

F/3346.4000/ 98194-1809 C/J366 Cód AP01684

2 Umarizal Venda

CASA TRIPLEX C/ 3 SUÍTES

Sala ampla, cozinha, terraço c/ churrasq, 342m², 2 vagas

F/ 3346.4000/ 98194-1809 C/ J366 Cód. CA00334

2 Umarizal
Venda

CASA NA FERREIRA PENA

Medindo 5x36 falta reparos preço 280 mil desocupada.

F/ 98098.8401/ 98835.8906 C/ 3040

3/4 (1 SUÍTE)

90m², 3º andar., 2 vagas. Sala c/ sacada. Agende sua visita!

3346.4000/ 98194-1809 C/ J366 Cód. AP01687

EDIF. PALAZZO MAGGIORE

Apto Exclusivo (1 p/andar) 3 suítes c/ sacada, 185m², 3 vagas

F/3346.4000/ 98194-1809 C/ J366 Cód. AP01674

ED VILLE SAINT PAUL

Sala 2 amb, 4 suítes, 3 vagas

3346.-4000/ 98194-1809 C/J366 Cód AP00845

ED. SAN MARINO

Vendo Apartº na Diogo Moia c/ 110 m2 e 1 vg de garagem.

Tratar: 99344-4737 Creci 6898

ED. ALTOS DO UMARIZAL

Mobiliado c/ 178 m2, com sala p/ 2 amb c/ sacada intergrada 3 suítes s/1 c/closet

99344-4737 C/ 6898

2 Una
Venda

COND. GARDEN VILLE VENDO

Apartº o Cond. Garden Ville, na Rod. M Covas, c/ 51m², 2/4 s/ 1 suite e 1 vg gar.

99344-4737 Creci 6898

2 Val-de-Cães
Venda

BARBADA SÓ HOJE

140 mil vendo exc. apto 150m2 pátio varanda sala 2 amb 2/4 banh soc lajotado grad gar 2 car quitado 98618-1999 98311-2270 C/ 2989

SERVIÇOS PROFISSIONAIS

4 Assessoria Jurídica
e Contábil

FAZEMOS

Declaração de Imposto de Renda Pessoa Física e Jurídica Informações: 3085-2455 / 99631-1528

FAZEMOS IRPF/2025

Registro de Imóveis Belém, Ananindeua e Benevides. Preparamos sua Empresa para participar de licitações Públicas Zap 98939-7706 Dra. Rosilúcia Guedes 98020-3107

4 Diversos
Serv. Profissionais

EMI FILTROS

Faço assistência técnica, troca de refis, vendo e faço instalação. Contato:

98186-1298

EMERSON VIDROS

Portas, Janelas, Espelhos, Vidros Temperados e Box para banheiro. Contato:

(91) 98108.2677

Dr. José Augusto de Oliveira Mescouto

Ouvidos - Nariz - Garganta

CRM 3448

CONSAÚDE : (91) 3183-4300

Tv. Rui Barbosa , 1180

Quartas e sextas (tarde)

Sábados (manhã)

UTILIDADES PARA O LAR

5 Festas, Animação
e Alimentação

DOCES PERSONALIZADOS

E Bolo, tudo feito sob encomenda e com qualidade para você fazer sucesso em seu evento.

98142-.9519

PUDINS DOCE AMOR

Fabricamos e fornecemos pudins para revenda e eventos. Uma sobremesa tipicamente brasileira e amada por todos. Ofereça a seus clientes e amigos essa deliciosa sobremesa. Pudins de 150ml R$ 8,00. A partir de 10 unidades R$ 5,00. Pedidos: (91) 98235-5762.

5 Diversos

VENDO MÁQUINA

De Costura, Galoneira com bancada, semi industrial, 3 agulhas e 1 fio, marca BRACOB. Fone: 91 98979-5554.

NEGÓCIOS E OPORTUNIDADES

6 Empréstimos
e Finanças

EMPRÉSTIMOS

CLT. Privado, INSS-FGTS-IGEPREV, Consignado, refin. crédito pessoal com desconto em conta corrente, mesmo sem margem. Av. Pres. Vargas, 640 Edf. Selecto - Sala 1102. Fone: 32255201

6 Turismo

B-24H

BELÉM AO VIVO

Veja Belém por outro ângulo. Acesse o canal @belemaovivo no YouTube.

@belemaovivo

MINI NORDESTE

Desfrute as belezas: Fortaleza, Natal e João Pessoa. Com ônibus 5 estrelas e Hotel com café da manhã. De 05 à 13 de Julho. Só 1.800 parcelamos no cartão. 98832-8931

BALUARTE

JÓIAS E CAUTELAS

HÁ TRINTA ANOS NO MERCADO

- ✓ Compro jóias e cautelas da Caixa
- ✓ Antiguidades e pratarias em geral
- ✓ Baixelas, faqueiro, bandejas, castiçal, centro de mesa e prataria em geral

COMPRO JÓIAS EM GERAL

- ✓ Ouro quebrado ou penhorado
- ✓ Relógios: Rolex, Patek, Cartier e outros
- ✓ Brilhantes em geral e jóias antigas

PAGO MELHOR PREÇO E AVALIO GRÁTIS

ATENDO À DOMICÍLIO, DE SEGUNDA À SÁBADO

Presidente Vargas nº 646 ao lado BRADESCO - Fone: **3225-0207**

VOCÊ REPÓRTER
CONTE SUA HISTÓRIA COM A GENTE!
Mande sua foto, vídeo ou texto com sugestões de pauta ou denúncia.
Nossa equipe vai entrar em contato.
(91) 98565-7449
ou via link:
www.OLIBERAL.COM/EU-REPORTER
O LIBERAL

6 Diversos

PAPELARIA
Do Bosque, trabalhamos com material de escritório e escolar. Temos impressão a laser colorida e preto e branco, encadernação, plastificação e cópia.Estamos localizados na Trav Lomas Valentinas n°1990. Para contato mande um wpp para o número 98537-7068 e siga nos no Instagram @papelariadobosque

MATERIAIS DE CONSTRUÇÃO

8 Serviços, Obras e Reformas

PORTAS/ LAMBRIL/ DECK

Portas Pivotante, lambris Deck de piscina revest. Cimentício 3.D. Desde 1987

98146-3470 Zap Paramad

PORTAS/ LAMBRIL/ DECK

Portas Pivotante, lambris Deck de piscina revest. Cimentício 3.D. Desde 1987

98146-3470 Zap Paramad

PORTAS/ LAMBRIL/ DECK

Portas Pivotante, lambris Deck de piscina revest. Cimentício 3.D. Desde 1987

98146-3470 Zap Paramad

VEÍCULOS COMPRA E VENDA

10 Volkswagen

POLO PRATA
Hatch 2009, completo, única dona. 98849-0788

VW KOMBI 9 LUGARES 13/13

Impecável!! Confira!!

(91) 98397-4900
www.fmveiculos
belem.com.br

VW CROSSFOX 15/16

Apenas 70mil Km Rodados Impecável, Confira!!

(91) 98397-4900
www.fmveiculos
belem.com.br

GOL 1.0 FLEX 2017/2017

45.000 Km, azul, completo

3347-6460 / 99185-2525 / 99150-8512
RT Veículos

VW FOX CONNECT 1.6 19/19

Impecável!! Confira!!

(91) 98397-4900
www.fmveiculos
belem.com.br

SAVEIRO C.S 19/20

Completo Impecável!Confira!!

(91) 98397-4900
www.fmveiculos
belem.com.br

FOX CONNECT 1.6 2021

Completo, ver Jerônimo Pimentel, 324. Vendo, troco, fin. até 60X

Zap 99981-2466 / 98401-8997

CAOA CHERY
TIGGO 3X Pro Turbo
Apenas 39mil Km Rodados
Impecável !

Confira!
(91) 98397-4900
www.fmveiculosbelem.com.br

POLO 1.0 2023/2024

Flex, 74000 Km, branco, IPVA pago, completo.

3347-6460 / 99185-2525 / 99150-8512
RT Veículos

CHEVROLET SPIN ACTIV

Automático 20/20 Impecável!! Confira!!

(91) 98397-4900
www.fmveiculos
belem.com.br

ONIX 1.0 2021 COMPLETO

Completo, Ver Jerônimo Pimentel, 324. Vendo, troco, financ. até 60X

Zap 99981-2466 / 98401-8997

10 Chevrolet

CELTA LT 11/12 COMPLETO!!

Confira!!

(91) 98397-4900
www.fmveiculos
belem.com.br

CHEVROLET TRACKER LTZ

20/21 Apenas 30mil Km Rodados Impecável Confira!!

(91) 98397-4900
www.fmveiculos
belem.com.br

CHEVROLET ONIX TURBO

Premier 21/22 Impecável!! Confira!!

(91) 98397-4900
www.fmveiculos
belem.com.br

ONIX 1.4 LT 14/15

Apenas 55mil Km Rodados! Impecável!! Confira!!

(91) 98397-4900
www.fmveiculos
belem.com.br

ONIX JOY BLACK 1.0 2021

Completo. Ver Jerônimo Pimentel, 324. Vendo, troco, financ. até 60X

Zap 99981-2466 / 98401-8997

ONIX 1.0 FLEX 2023/2024

45.000 Km, vermelho, licenciado, completo.

3347-6460 / 99185-2525 / 99150-8512
RT Veículos

FAÇA SUA ASSINATURA
MULTIPLATAFORMA DE O LIBERAL!
ASSINE AGORA!
(91) 98283-0588
ACESSE O QR-CODE PARA
MAIS INFORMAÇÕES!
PONTOS DE ASSINATURAS
Shopping Pátio Belém (2° Piso) | Shopping Boulevard (subsolo) |
Banca Cabanos (Tv. Padre Eutíquio, entre Mundurucus e Pariquis) |
Banca do CID (Tv. Humaitá, com Av. Rômulo Maiorana) |
Banca da Shirley (Tv. Padre Eutíquio, com Pariquis).
O LIBERAL

10 Chevrolet

CHEVROLET SPIN AT PREMIER

7 lugares 23/24 Impecável!!

(91) 98397-4900
www.fmveiculos
belem.com.br

10 Ford

FORD ECOSPORT STORM 4WD

Blindado Em Gel 4x4 18/19
Confira!!

(91) 98397-4900
www.fmveiculos
belem.com.br

FORD KA SE PLUS 1.0 2021

Completo. Ver Jerônimo Pimentel, 324. Vendo, troco, fin. até 60X

Zap 99981-2466 /
98401-8997

FINANCIAMOS

Financiamos seu carro. Parcelas em até 48x. Rua Jerônimo Pimentel, nº324. 98018-0304 / 3223-2394

10 FIAT

UNO ELECTRONIC 94/94

Impecável!! Confira!!

(91) 98397-4900
www.fmveiculos
belem.com.br

FIAT FREEMONT PRECISION

7 lugares 13/14 Confira!!

(91) 98397-4900
www.fmveiculos
belem.com.br

IDEA ESSENCE 1.6 2015

Completo. Ver Jerônimo Pimentel, 324. Vendo, troco, financ. até 60X

Zap 99981-2466 /
98401-8997

GRAND SIENA 1.4 2016/2016

Flex, Preto, 45.000 Km. Completo.

3347-6460 / 99185-
2525 / 99150-8512
RT Veículos

STRADA WORKING CD 3P 2016

Completo. Ver Jerônimo Pimentel, 324. Vendo, troco, financ. até 60X

Zap 99981-2466 /
98401-8997

STRADA 1.4 2016/2016

Flex, branco, 96000 Km, licenciado, completo.

3347-6460 / 99185-
2525 / 99150-8512
RT Veículos

FIAT ARGO 1.0 BRANCO 2020

Rev compl multimídia trava dir/ vidro elet freios ABS liga leve

3347-6460 / 99185-
2525 / 99150-8512
RT Veículos

CRONOS 2020 PRETO

Rev compl multimidia trava dir/ vidro elet freios ABS liga leve

3347-6460 / 99185-
2525 / 99150-8512
RT Veículos

HYUNDAI HB20

T.G.D.I - Apenas 10 mil km Rodados Impecável !

Confira!
(91) 98397-4900

www.fmveiculosbelem.com.br

FIAT ARGO DRIVE C/ TELA

Apenas 20 mil km rodados. Confira!

(91) 98397-4900
www.fmveiculos
belem.com.br

MOBI LIKE 22/23

Apenas 12mil Km Rodados! Impecável!Confira!!

(91) 98397-4900
www.fmveiculos
belem.com.br

FIAT STRADA 1.3 2024/2025

Zero Km, Flex, preto, Completo.

3347-6460 / 99185-
2525 / 99150-8512
RT Veículos

UNO ATTRACTIVE 1.0 21/21

Completo Impecável!! Confira!!

(91) 98397-4900
www.fmveiculos
belem.com.br

MOBI 1.0 FLEX 2023/2023

48000 Km, branco, air bag, computador bordo, completo.

3347-6460 / 99185-
2525 / 99150-8512
RT Veículos

10 Motos

XRE 300 VERMELHA 2021

Na garantia e revisado. Tratar: Av. Senador Lemos, 1708

3347-6460 / 99185-
2525 / 99150-8512
RT Veículos

RENAULT KWID

Intense
Pack Biton
2023/2024
Impecável!

Confira!
(91) 98397-4900

www.fmveiculosbelem.com.br

SUA NOTÍCIA
EM O LIBERAL
Mande sua foto, vídeo ou texto com sugestões de pauta ou denúncia.
Nossa equipe vai entrar em contato.
(91) 98565-7449
ou via link:
www.OLIBERAL.COM/EU-REPORTER
O LIBERAL
VOCÊ
REPÓRTER

10 Chery

CAOA CHERY TIGGO3X

Pro Turbo Apenas 39mil Km Rodados Impecável Confira!!

(91) 98397-4900
www.fmveiculos
belem.com.br

10 Chrysler – Jeep Dodje

JEEP RENEGADE 16 VERMELHO

Rev compl multímidia trava dir/vidro elet freios ABS liga leve

3347-6460 / 99185-2525 / 99150-8512
RT Veículos

RENEGADE SPORT 1.8 2018

Completo. Ver Jerônimo Pimentel, 324. Vendo, troco, financ. até 60X

Zap 99981-2466 / 98401-8997

FINANCIAMOS
Financiamos seu carro. Parcelas em até 48x. Rua Jerônimo Pimentel, nº324. 98018-0304 / 3223-2394

JEEP COMPASS 21/21

Apenas 28mil km rodados impecável,confira!!

(91) 98397-4900
www.fmveiculos
belem.com.br

JEEP COMPASS LIMITED

Turbo Diesel 4x4 21/21 Impecável! Confira!!

(91) 98397-4900
www.fmveiculos
belem.com.br

JEEP RENEGADE T270 22/23

Impecável!! Confira!!

(91) 98397-4900
www.fmveiculos
belem.com.br

10 Honda

HONDA FIT CVT 15/15

Impecável!! Confira!!

(91) 98397-4900
www.fmveiculos
belem.com.br

HONDA/FIT LX CVT 16/17

Apenas 70mil Km Rodados Impecável

(91) 98397-4900
www.fmveiculos
belem.com.br

HONDA HRV 17/17

Apenas 59mil Km Rodados Impecável Confira!!

(91) 98397-4900
www.fmveiculos
belem.com.br

HONDA FIT CVT 18/19

Única Dona Impecável! Confira!!

(91) 98397-4900
www.fmveiculos
belem.com.br

HONDA CITY EXL CVT 19/20

Única Dona Impecável! Confira!!

(91) 98397-4900
www.fmveiculos
belem.com.br

HONDA/HRV

TOURING 22/23 - Apenas 24 mil Km Rodados Impecável!

Confira!
(91) 98397-4900
www.fmveiculosbelem.com.br

HONDA WRV EXL CVT 21/21

Apenas 25mil Km Rodados Impecável Confira!!

(91) 98397-4900
www.fmveiculos
belem.com.br

HONDA/HRV TOURING 22/23

Apenas 24mil Km Rodados Impecável Confira!!

(91) 98397-4900
www.fmveiculos
belem.com.br

CRETA 1.6 AUTOMÁTICO

17/17 Apenas 40mil Km Rodados! Impecável!Confira!!

(91) 98397-4900
www.fmveiculos
belem.com.br

HONDA CITY TOURING 22/22

Impecável!! Confira!!

(91) 98397-4900
www.fmveiculos
belem.com.br

FINANCIAMOS
Financiamos seu carro. Parcelas em até 48x. Rua Jerônimo Pimentel, nº324. 98018-0304 / 3223-2394

10 Hyundai

HYUNDAI IX35 BLINDADO

Em Gel 13/14 Impecável!!

(91) 98397-4900
www.fmveiculos
belem.com.br

HYUNDAI HB20 VISION 19/20

Única Dona Confira!!

(91) 98397-4900
www.fmveiculos
belem.com.br

IX-35 2021 CINZA
13.400km autom. banco em couro, botão start pneus novos, lic. GPS, câm. estac, bluetooth, comando volante, piloto aut. ret elét dir. elét. tv. 98164-2615 c/ prop.

MITSUBISHI ASX

2.0 CVT 4X4 Blindada Original MMC 14/15. Impecável!

Confira!
(91) 98397-4900
www.fmveiculosbelem.com.br

10 Hyundai

HYUNDAI HB20 SENSE 20/21

Apenas 30mil Km Rodados Impecavel,Confira!!

(91) 98397-4900
www.fmveiculos belem.com.br

CRETA ACTION 20/21!

Apenas 20mil Km Rodados! Impecável! Confira!!

(91) 98397-4900
www.fmveiculos belem.com.br

HYUNDAI HB20S 21/21

Apenas 27mil Km Rodados Impecável Confira!!

(91) 98397-4900
www.fmveiculos belem.com.br

HYUNDAI HB20 SENSE 21/22

Única Dona! Confira!!

(91) 98397-4900
www.fmveiculos belem.com.br

HB20 1.0 2023/2024

Flex, Branco, 50000 Km, licenciado, completo.

3347-6460 / 99185-2525 / 99150-8512
RT Veículos

HYUNDAI HB20 T.G.D.I

Apenas 10mil Km Rodados Impecável Confira!!

(91) 98397-4900
www.fmveiculos belem.com.br

IX-35 2021 CINZA

13.400km autom. banco em couro, botão start pneus novos, lic. GPS, câm. estac, bluetooth, comando volante, piloto aut. ret elét dir. elét. tv. 98164-2615 c/ prop.

10 Mitsubishi

MITSUBISHI PAJERO TR4

Flex 4x4 Blindada Em Gel! Impecável!!

(91) 98397-4900
www.fmveiculos belem.com.br

PAJERO HPE 3.2 BRANCA

Rev compl multímidia trava dir/ vidro elet freios ABS liga leve

3347-6460 / 99185-2525 / 99150-8512
RT Veículos

10 Nissan

NISSAN KICKS SL CVT

Top De Linha 20/21 Impecável!!

(91) 98397-4900
www.fmveiculos belem.com.br

10 Renault

SANDERO PRATA 2014

Revisado, completo, som e trava. End.Av. Sen. Lemos, 1708

3347-6460 / 99185-2525 / 99150-8512
RT Veículos

LOGAN EXPRESS 1.0 2018

Completo. Ver Jerônimo Pimentel, 324. Vendo, troco, financ. até 60X

Zap 99981-2466 / 98401-8997

RENAULT DUSTER 18/18

Único Dono Impecável! Confira!!

(91) 98397-4900
www.fmveiculos belem.com.br

OROCH 18/19 FLEX

Impecável!! Confira!!

(91) 98397-4900
www.fmveiculos belem.com.br

RENAULT OROCH 19/20

Completo Impecável, Confira!!

(91) 98397-4900
www.fmveiculos belem.com.br

RENAULT KWID INTENSE

Pack Biton 23/24 Impecável!!

(91) 98397-4900
www.fmveiculos belem.com.br

10 Toyota

HILUX SW4 2.8 2019/2019

Flex, 96000 Km, marrom, único dono, licenciado, completo.

3347-6460 / 99185-2525 / 99150-8512
RT Veículos

COROLLA GLI 1.8 CVT 2015

Completo. Ver Jerônimo Pimentel, 324. Vendo, troco, financ. até 60X

Zap 99981-2466 / 98401-8997

10 Diversos

MINI CARREGADEIRA BOB CAT

226B 2011. Vendo, troco, facilito pagamento:

98189-9166

TRATOR MASSEY FARGUSON

4292 2011, 4x4, super redutor, acompanha lâmina baldan. Vendo, troco, facilito pagamento:

98189-9166

SAVEIRO C.S 19/20

Completo Impecável! Confira!!

Fone: (91)983974900

www.fmveiculosbelem.com.br

CHEVROLET SPIN AT PREMIER

7 lugares 23/24 Impecável! Confira!!

Fone: (91)983974900

www.fmveiculosbelem.com.br